Alto Madeira

Fundador dos Diários Associados: ASSIS CHATEAUBRIAND

ANO LXVII — Porto Velho, sábado, 19 de maio de 1984 — Nº 14.681

67 AM
ANOS

CAMPEONATO BRASILEIRO
Sai hoje o 1º Finalista
Esporte na página 8

A Polícia Militar apreendeu no local do conflito inclusive armas de fogo, mas a perícia técnica dos carros incendiados ou depredados só será possível, por questão de segurança, hoje pela manhã, quando a Polícia Militar deverá montar um esquema mais rígido para evitar que haja novas agressões. Ontem à noite foi necessário o ônibus da PM para levar todos os membros da corporação que foram feridos e submetidos a exame de corpo de delito, mas não havia se confirmado oficialmente o número de feridos e se havia algum à bala, apesar de a informação de funcionários do IML haver apontado esta fato.

# RAQUEL OUTRA VEZ

Há uma semana a vereadora Raquel Cândido comandava outros tumultos no centro da cidade, e ontem foi a terceira vez em um mês.

Mais de 35 policiais militares — número não confirmado — feridos, inclusive três à bala, dois ônibus da Viação Independência (com passageiros) apedrejados e um carro da Prefeitura incendiado.

Este foi o saldo parcial do conflito armado entre um pelotão de choque da Polícia Militar e mais de 300 pessoas que, incitadas pela vereadora Raquel Cândido (PMDB), invadiram ilegalmente uma área no Jardim Eldorado, onde foi impetrado um mandado de segurança pelo advogado Odacir Soares e um empresário da construtora Dragão, identificado apenas por Carlos.

O ônibus apedrejado durante os tumultos e, abaixo, um dos policiais, com a farda rasgada e ferido, a caminho do IML. (Fotos Juanito).

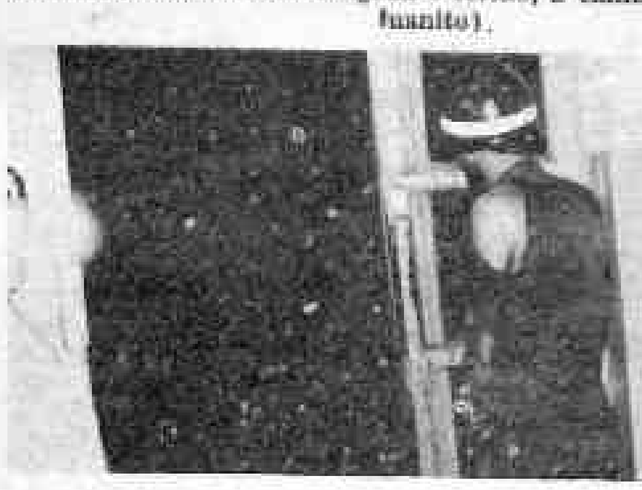

# Mais de 50 feridos, dois ônibus apedrejados e carro incendiado

## PMDB MUDA DE POSIÇÃO E PODE APROVAR INTERVENÇÃO

Apesar das negativas de suas lideranças, fontes do PMDB confirmaram na noite de ontem que a bancada do partido pode votar em bloco a favor do pedido de intervenção em Ji-Paraná, "apenas porque o problema é do PDS", garantiu um oposicionista. Na Assembléia, o deputado Walter Bártolo conseguiu que as lideranças dos dois partidos concordassem na convocação de uma extra para segunda-feira, quando poderá haver decisão sobre a mensagem de intervenção, que foi entregue ontem ao Legislativo.

Página 4 do 1.".

Bártolo (esquerda), quer que Jotão tenha definida logo sua situação. (Foto Rubinho).

## Mulheres da PM deixam a selva

A Polícia Militar encerra hoje mais um treinamento para suas soldados, um grupo de 15 moças, a maioria delas vendo a selva pela primeira vez e se assustando com o trabalho realizado.

Para algumas, o mais difícil foi vencer a resistência familiar, como a soldado Arlete Sampaio de Araújo, que foi até abandonada pelo namorado, mas diz que agora está tranquila e pronta para tentar chegar até a oficial.

Página 7.

Antes do exercício, em plena selva, a soldado apura a maquiagem. (Foto Rubinho).

Tudo começou por volta das 16h30 de ontem, quando oficiais de justiça foram à área em litígio para cumprir uma liminar, determinando a retirada dos invasores do Jardim Eldorado. Segundo um policial militar o pelotão da PM estava lá para salvaguardar a integridade física daquelas autoridades forenses.

Entretanto, apesar da presença da Polícia Militar, quando fiscais da Prefeitura começaram a demolir os barracos construídos, as mais de 300 pessoas — entre homens, mulheres e crianças, se insurgiram contra os policiais civis e militares, havendo um confronto corpo-a-corpo, no qual foram usados de tudo: paus, pedras, foices, terçados, facões, enxadas, espingardas, revólveres, etc.

A Polícia Militar tentou contornar a situação, porém, o pessoal revoltado reagiu, e na briga saíram feridos também, dezenas de pessoas invasoras. Os policiais militares depois de socorridos no HB, foram ao IML (Instituto Médico Legal) para fazerem exame de corpo de delito, assim como os civis, que foram medicados no Pronto Socorro do Hospital de Base "Ary Pinheiro", onde estão internados os três militares feridos à bala.

Apavorado, o motorista do ônibus da Viação Independência, Alonídio da Silva, contou o episódio: os dois ônibus da empresa, que cobrem o Jardim Eldorado, foram bloqueados pelos revoltosos que, além de apedrejarem-nos, invadiram os mesmos, agredindo, com tudo que tinham em mãos os passageiros (homens, mulheres e crianças), que saíram feridos.

Os dois ônibus ficaram totalmente destruídos. Segundo o encarregado de transporte da Viação Independência, Raimundo Antônio, os prejuízos atingem mais de 10 milhões de cruzeiros, e ele não sabe quem vai pagar os danos causados.

No 4º DP, o motorista de um dos ônibus, Manoel Martins, não se encontrava para contar a história. "Saiu com medo de ser linchado pelos revoltosos", disse um funcionário da Independência, que prestava depoimento.

Uma D-10 da Prefeitura foi apedrejada e incendiada, o que provocou a explosão do tanque de diesel, causando um tumulto maior, quando os policiais militares tentaram apagar o fogo, pois a turba foi novamente incitada pela vereadora, atingiu o cúmulo, quando fizeram uso de pedaços de paus com pregos estrategicamente dispostos, ferindo e rasgando as fardas dos policiais militares.

Presa, a vereadora foi levada para a Central, onde um batalhão de advogados logo se apresentou para defendê-la quando prestava depoimento sobre o incidente que deve ter outro desdobramento hoje, cedo manhã, pois, segundo alguns policiais militares, os oficiais de justiça tentarão dar continuidade à liminar, e que os invasores da área prometeram reagir "até as últimas consequências".

HABITAÇÃO POPULAR — Foi aberta concorrência pela Companhia de Habitação Popular — COHAB/RO, para construção de um novo conjunto de casas populares, no Bairro Floresta, com 484 casas, além de um Centro de Saúde e 2 Mercados Públicos. O conjunto também deverá contar com toda a infra-estrutura necessária, ou seja, água, luz, esgoto, asfalto, meio fio e pavimentação asfáltica. A seu tempo, estará aí um conjunto realmente habitável, até com certo conforto. Que não aconteça pois, como outros que foram apenas pela metade desta infra-estrutura e cujos moradores hoje reclamam de todas as maneiras mas não são ouvidos, e estão aí a "comer" poeira no verão e lama no inverno.

## AÇÕES BERON: UM BOM INVESTIMENTO

ASSIS

CONTINUAM — José Alvaro Costa e Assis dos Anjos, vereadores licenciados, ocupando secretarias municipais, não irão retornar à Câmara, disseram anteontem, esclarecendo rumores de que estariam deixando seus cargos na Prefeitura. Tanto Álvaro como Assis disseram que na Secretaria Municipal de Educação e Semusp, onde estão, podem e vêm prestando melhores serviços à comunidade, por isso não pensam em retornar ao mandato de vereador, pelo menos agora. Com isso, Lucivaldo Souza e Horácio Guedes, que estão nas vagas dos licenciados, se tranquilizaram.

## 24 DE MAIO — DIA DA PADROEIRA DO MUNICÍPIO

PATRIMÔNIO HISTÓRICO — A Secretaria de Cultura, Esportes e Turismo promoverá de 28 do corrente mês a 1º de junho, no auditório do SENAC, em Porto Velho, o Encontro Estadual sobre Restauração do Patrimônio Histórico de Rondônia. A programação oferecerá diversas palestras e debates e dentre os palestrantes estão Yêda Pinheiro Borzacob, Eurico Muller, Esron Menezes, Janilene Vasconcelos de Melo, Carlos Antunes, Telmo Forte, Jacob Atallah.

## PATRIMÔNIO HISTÓRICO É ASSUNTO PARA TODOS

WALDYR

SOLDADO DA BORRACHA — Um projeto de lei que a Câmara aprovou e o prefeito Valladares sancionou, de autoria do vereador Waldir Galvão, do PMDB, já vem beneficiando os Soldados da Borracha do Município, e diz respeito à isenção do Imposto Predial Territorial Urbano — IPTU. Com esse benefício, o vereador Galvão que também é Soldado da Borracha, procurou fazer justiça a antigos batalhadores que na luta, em plena mata, deram o melhor de suas vidas. Waldir Galvão, na sua atuação parlamentar tem sido muito sensível aos problemas do povo sofrido, como ribeirinhos e Soldados da Borracha.

## AÇÕES BERON — LUCRO CERTO

AVISOS — A Secretaria de Estado da Educação, através da Divisão de Ensino Supletivo, avisa aos alunos do curso Supletivo de 1º grau, que as aulas terão início no dia 21 de maio corrente. Comunica também, aos candidatos inscritos nos Exames Supletivos de Educação Geral, que o local de realização das provas em Porto Velho, será na Escola de 1.º e 2.º graus "Barão de Solimões", à rua José Bonifácio, com início previsto para o dia 26, prolongando-se até o dia 31 do corrente.

## RO DOBRA PRODUÇÃO DE FEIJÃO: 40 MIL QUILOS

A Comissão Estadual de Planejamento Agrícola de Rondônia — CEPA, revelou ontem, que a estimativa da safra de feijão do ano agrícola 83/84 está em torno de 40 mil e 200 toneladas, superior à do ano passado, quando foram colhidas 21 mil 111 toneladas do produto.

De acordo com o acompanhamento conjuntural da CEPA, a área plantada com feijão é de 60 mil hectares, e a produtividade média ficará em aproximadamente 673 quilos por hectare, embora possa haver alguma quebra na produção, em decorrência do surgimento de algumas pragas e doenças e de condições climáticas desfavoráveis.

# Detalhes do Cotidiano

## Assentamento da poeira

ARY DE MACEDO

A poeira levantada lá pras bandas de Jiparaná, verdadeiro redemoinho que surgiu pela velha Urupá, parece-me que está assentando, em que pese o interesse que alguns poucos vêm demonstrando em manter em circulação fortes ventos da intriga, loucos por tomarem conta das rédeas municipais.

Por enquanto a paz voltou a reinar naquela buliçosa cidade porque os trabalhos executados pela CERON na recuperação dos geradores estão sendo agilizados no sentido de normalizar o fornecimento de energia elétrica à cidade e aos municípios adjacentes de Presidente Médici e Ouro Preto, mesmo porque isso faz parte da promessa que o governador Jorge Teixeira fez aos jiparanaenses. Como promessa de rei não volta atrás, o interesse e a pressa na recuperação dos geradores tornam-se maiores do que o exigido pela rotina. E talvez por isso é que o governante procurou desincumbir-se de outra promessa, feita possivelmente num momento de irreflexão, de decretar intervenção no município, mesmo correndo o risco de desgastar sua imagem. Cumpriu, no entanto, com a palavra dada. Só que a intervenção só se consolida com o aval da Assembléia Legislativa, dentro do que preceitua a Constituição do Estado, que no caso parece não ocorrer a medida governamental por inoportuna e descabida. Mas, afinal de contas, a turba que exigiu (e eu me refiro desse modo porque apenas uns poucos baderneiros devidamente industrializados é que se aproveitaram da ocasião para voltar-se contra o Prefeito Jotão) a saída do Prefeito não deve ficar melindrada com o insucesso, pois deve ter em mente que a gente só faz aquilo que pode. E a exigência de uma intervenção num Município é um retrocesso no caminho da democracia.

Mas como ia dizendo, a paz e a tranquilidade estão voltando a reinar em Jiparaná. O prefeito Jotão mandou cancelar os carnês de cobrança do I.P.T.U., e novos cálculos serão feitos. O defeito havido, causa de insatisfação de muitos jiparanaenses, ficou entre setor especializado da Prefeitura e o do Governo que confeccionou os carnês. Mas isto é coisa ultrapassada, pelas medidas adotadas pelo Prefeito, que demonstrou humildade e interesse em não prejudicar o povo. Além disso, pelas notícias que chegam daquela cidade, o Prefeito Jotão mostra-se disposto a rever posições e a fazer composições políticas desde que dentro de um clima de compreensão e respeito mútuos, tudo para que ele possa, cada vez melhor servir à coletividade jiparanaense e ao partido pelo qual se elegeu, desde que os interesses deste não conflitem ou sejam danosos aos da comunidade.

Certamente o governador Teixeira, a esta altura, estará conscientizado de que o temporal passou e a bonança surge dadivosa. Por seu turno a população de Jiparaná e adjacências estará logo refeita dos dissabores causados pela falta de energia elétrica e as luzes voltarão a brilhar em seus lares e nas ruas, só não na ponte, onde as luminárias, belas e caras, foram maldosamente destruídas por uma horda de vândalos embriagados, num desses momentos que devemos fazer tudo por esquecer e ao mesmo tempo aspirar porque não se repitam.

Esse clima tem tudo a perdurar, desde que os mesmos grupos que vêm, de vez em quando, tentando tomar conta do Palácio Urupá, não se sintam acobertados pelo silêncio consentido do Governo. Será que depois desses fatos lamentáveis, em que a ação subversiva ficou patente e sem qualquer ação punitiva, as partes envolvidas (Prefeitura e Governo) não encontrarão um denominador comum para caminharem juntos em benefício do progresso e do desenvolvimento da região?

Dizem que a saída é política. E quem se der ao trabalho de conversar com o Prefeito Jotão Geraldo, encontrará nele, como eu encontrei, uma vontade imensa de acertar os ponteiros do relógio municipal com o estadual e até mesmo com o relógio político, desde que, é claro, as propostas sejam dignas e diferentes daquela "saída honrosa" que lhe apresentaram como único meio de evitar a intervenção.

As conversações, a esta altura, ao que se sabe, estão sendo levadas em clima de mútua receptividade, com o deputado José Bianco conduzindo as propostas. Sendo ele um deputado daquela área, sua ligação com o Senador Claudionor Roriz não impede o seu relacionamento com o Prefeito Jotão. Daí esperar-se que haja uma composição, como realmente todos desejam, e a paz volte a reinar naquele importante município.

Alto Madeira

EMPRESA ALTO MADEIRA LTDA
Fundado em 11 de abril de 1917
EURÍPEDES TOURINHO
Diretor Geral
LUIS MALHEIROS TOURINHO
Diretor Superintendente
NEUSA MALHEIROS TOURINHO COSTA
Diretora Administrativa
LÚCIA HELENE TOURINHO SAIOTTO
Diretora Técnica
JOSÉ LUCIO ALBUQUERQUE
Editor Chefe
Direção — Redação e Oficinas
Rua Barão do Rio Branco, 89 — Tels. 221-2722, 221-4227 e 221-2277
Impresso em Offset

ASSINATURAS
Capital (Anual) Cr$ 65.000,00
Interior (Anual) Cr$ 600.000,00
Exemplar do Dia Cr$ 2.00,00
Exemplar Atrasado Cr$ 652,17

SUCURSAIS
RIMA — Rio de Janeiro: Rua Almirante Gustavo Portela, 72 — Telefone: (021) 541-4687 — CEP 21251 — Telex 021-21648. RIMA São Paulo, Rua Sete de Abril, 230 — 9º andar — Telefone: (011) 231-1822 — CEP 01044 — Telex 011-25417. RIMA Brasília, Ed. Anhanguera Conj. 506, Setor Comercial Sul — Telefone: (061) 224-7267. Praça do Ypiranga — Os artigos com assinatura não traduzem necessariamente a opinião do jornal. Sua publicação destina-se propiciar os diversos setores das problemáticas brasileiras e principalmente as nossas realidades.

## OPINIÃO E! 30 LINHAS

**Ainda sobre os acontecimentos de Ji-Paraná.**

**Veja-se a posição assumida pela Igreja ou pelos que a representam naquele município. Segundo admite a nota do bispo daquela área tudo começou com uma manifestação durante o dia 1.º de maio. Começou numa reunião em dependências da Prelazia.**

**Daí em diante, manipulada por pessoas interessadas em conturbar a ordem social vigente, com fins políticos ou não, a ação ganhou as ruas e perdeu a finalidade inicial, passando nitidamente a servir pessoas interessadas apenas em tirar proveito político.**

**A posição deste Jornal sobre o assunto é amplamente conhecida: somos pela legítima aplicação da Justiça e que haja respeito pelo que quer realmente a população daquele município e não só o que querem alguns elementos.**

**Mas, voltando à posição da Igreja — ou de alguns elementos que se aproveitam dela para fazer suas manifestações ou se agrupar à sua sombra — é preciso que os rumos que tomaram aquele movimento que começou dentro de uma próprio da Prelazia de Ji-Paraná sejam analisados pelas lideranças religiosas.**

**O que se observa neste campo, no momento, é a ação de grupos radicais, muitas vezes apenas se aproveitando do escudo oferecido pela Igreja, mas distanciado até mesmo da filosofia cristã.**

**E é este perigo que a cúpula da Igreja Católica em Rondônia deve evitar, para que não haja a manipulação das atividades apenas em interesse de grupos que nada tem a ver com a própria Igreja e outros fatos iguais a Ji-Paraná voltem a ocorrer, manipulados como aparenta aquele haver sido.**

**Há necessidade de que não sejam desvirtuados os ensinamentos de Cristo, o que em muitos casos se observa atualmente, quando elementos ligados à Igreja — ou, como já dissemos, se escudam nela — apenas fazem média política. A Igreja deve participar, mas não deve se deixar manipular.**

**Seja pela direita. Seja pela esquerda. Até amanhã.**

## CAMPOS ANUNCIA MAIORES BENEFÍCIOS PARA TAQUARI

Cuiabá (de Vinicius Dorin) — "Antes de deixar o meu Governo, estarei lançando a pavimentação asfáltica da MT-424, que liga esta capital a Alto Araguaia" disse o governador João Campos ao participar, terça-feira, na cidade de Taquari, da II Festa da Soja, quando assistiu, na fazenda São Carlos, uma palestra sobre a evolução da cultura da soja na região e uma colheita de amostragem. Campos assegurou ainda, depois de ouvir reivindicações dos produtores rurais, que determinará ao DERMAT de Alto Araguaia a conservação constante das estradas daquela região, para que a produção seja escoada sem maiores dificuldades. Falando em palanque armado no centro do distrito de Taquari, Campos acrescentou que "com esta população, com este desenvolvimento agropecuário, com este progresso em termos de plantio de soja, Taquari, indiscutivelmente, será a grande capital da soja de Mato Grosso e um município independente de nosso Estado. E para isso há o apoio das lideranças políticas do PDS".

O governador João Campos chegou à tarde a São Carlos acompanhado do deputado federal Jonas Pinheiro; dos deputados estaduais Edésio Duque e Pedro Lima; do Secretário de Viação e Obras Públicas, engenheiro Ricardo Correa, e do Superintendente do Banco do Brasil, sendo recebido pelo prefeito de Alto Araguaia, Silvio Maia e outras autoridades. Depois de assistir uma palestra e uma amostragem da colheita da soja, João Campos e sua comitiva se dirigiram de carro até Taquari, distrito de Alto Araguaia, onde o governador inaugurou o Parque Alto Taquari. O parque é um loteamento de 121 hectares, divididos em 1.208 lotes, tendo como diretor o sr. João Barra e seu projeto e execução a cargo da firma Projelte.

Após a inauguração, Campos foi à comunidade de Taquari, anunciando a construção de um Posto de Saúde e a inauguração da rede de energia elétrica para daqui a 30 dias, sendo que a eletrificação rural será implantada dentro de um prazo de 60 dias. Anunciou também a implantação do 2º grau naquele distrito, atendendo à reivindicação dos professores locais sobre da nomeação de um armazém da CASEMAT.

## ASPRON CONSTRUIRÁ CLUBE NOS TANQUES

Aproveitando as comemorações da Associação dos Cirurgiões-Dentistas de Rondônia, que vinga ser proprietária de área, localizada às margens da rodovia, a Associação dos Servidores Públicos do Estado de Rondônia — Aspron vai construir no citado parque dos Tanques, um clube Campestre recreativo, com quadra de esportes, campo de futebol, ringue, piscina e um hotel de trânsito, segundo informou ontem, Fontes Siqueira Associação.

Segundo a mesma fonte, o Departamento Jurídico da Aspron já está providenciando a citação judicial, na Justiça, pela Associação dos Cirurgiões-Dentistas de Rondônia. De acordo, porém, com o informante que a área, um dos litígio, não pertence à entidade acima citada.

— A área é particular de Cotaron, e foi cedida à Aspron, através do Termo de Cessão nº 11, de 09 de fevereiro de 1984, publicado no Diário Oficial do Estado (DOE) tão logo com isso, a Cotaron cedeu gratuitamente à Aspron a área do acesso parque de exposição "William Dury" esclareceu ainda.

### ASSOCIAÇÃO RECREATIVA MUNICIPAL

Com o objetivo de congregar os servidores municipais, a diretoria eleita da Associação Recreativa Municipal, provisoriamente, vai funcionar até o dia 30 de maio, uma festa no Ginásio José Pedro Sá, com início às 9:00. Junto, A diretoria está providenciando todas juntamente com os funcionários para participarem, prestigiando a realização e convida, desta oportunidade, todos os servidores para que venham fortalecer sua entidade.

A programação para o dia 24 de maio iniciará com a hasteamento dos Bandeiras e um seguido a mensagem do Prefeito, apresentação do hino municipal, concretizada pela professora Maria Helena Nunes Duarte, chefe da seção de Assistência Cultural da Semed, e palavra do representante da Associação Recreativa Municipal, seguidamente aos funcionários e dependentes, show musical que completa a programação, sorteio de prêmios diversos, gincana de corridas, entrega de troféu para equipe vencedora e os encerramento, um show daquele para todos os presentes.

A Associação vem muito sofrendo a carência de alguns funcionários, conseguiu 30 dias de prazo emergencial para trabalhar no pavilhão Vivaldo e com a participação e interação em dia maior promoção, pretende recuperar seu prestígio junto aos associados

# Cartórios já expedem títulos eleitorais

Os cartórios de todas as Zonas Eleitorais do Estado já estão autorizados a fazerem a reposição dos títulos eleitorais retirados na última eleição. A informação foi prestada ontem pelo desembargador Eurico Montenegro Júnior, presidente do TRE.

Segundo ele, o órgão resolveu, recentemente, a dentidão que os juízes deveriam expedir, de imediato, os títulos eleitorais daqueles que tiveram os seus retirados na última eleição. Para tanto, segundo ele, é bastante que o interessado se apresente ao Cartório, com uma fotografia.

Ao justificar o recolhimento dos títulos em novembro de 1982, Montenegro disse que isso aconteceu em função de que "as novas eleitorais tinham já os títulos revestidos e a maioria dos títulos pertenciam só umas antigas, localizadas em Porto Velho e Guajará Mirim. Como não havia tempo de trocar, já que as eleições estavam em cima, o que se fez foi recolher. Agora, estamos expedindo os novos, convenientemente, finalizou.

# Montenegro no simpósio de experiencia fundiária

O desembargador Eurico Montenegro participará, de 20 a 24 de agosto próximo, em Salvador, do Simpósio Internacional de Experiência Fundiária, que tem como objetivo promover o intercâmbio intensivo de experiências, visando alcançar o aperfeiçoamento futuro na administração fundiária.

Do simpósio participarão diversas autoridades nacionais e internacionais ligadas ao assunto, destre elas Altir de Souza Maia, ex-Incra e hoje Eletronorte, João Brígido Bezerra Lima, da Seplan, entre outros. O encontro é promovido pelo Instituto Nacional de Colonização e Reforma Agrária.

**PROVEITOSO**

O desembargador Eurico Montenegro Júnior, que participará do encontro na condição de debatedor, acredita que a realização do simpósio é uma idéia proveitosa, tendo em vista que "serão trocadas experiências de pessoas que conhecem profundamente o assunto".

Montenegro levará ao simpósio a experiência que adquiriu como magistrado em Rondônia e como funcionário do Incra no Pará e no Acre, principalmente a que adquiriu com a titulação de terras na Amazônia. Para ele, o que se fez na Amazônia, nestas terras, "é muitas vezes criticado. Mas a realidade demonstra, sendo Rondônia como seu mais expressivo exemplo, que a ocupação se não foi perfeita, pelo menos deu certo".

Produtores vão debater a soja em Vilhena

## Encontro sobre soja reúne os produtores em Vilhena

A Empresa Brasileira de Pesquisa Agropecuária (EMBRAPA), a Associação de Assistência Técnica e Extensão Rural de Rondônia (ASTER-RO) e a Secretaria de Estado da Agricultura (SEAG) realizarão entre 22 e 24 próximo, no município de Vilhena, o 2º Encontro Estadual para Extensão da Sistema de Produção de Soja para o Cerrado de Rondônia, que contará com a participação de produtores, extensionistas e técnicos da assistência estadual de Agricultura.

No encontro, no Centro Social Vilhena de Vilhena, Tadeu e governador Jorge Teixeira de Oliveira, o secretário estadual de Agricultura, Luiz Carlos Coelho de Menezes e o prefeito de Vilhena, Prof. Valdemir Roberto Chiarelo, que abordará a experiência sobre o Sistema de Produção (Fazer Tecnológico), será responsável e Rondônia para a Assistência Técnica, Produtores, Agentes Financeiros sua visita à tecnológica de tecnologia.

Depois da apresentação individual de cada participante, haverá a palestra dos produtores sobre o desempenho técnico econômico do sistema de produção de soja recomendado para Rondônia, encerrando o encontro em Vilhena. Ainda, no dia 22, das 14 às 18 horas, haverá a apresentação dos produtores sobre os resultados de experimentação sobre a manutenção de palhas do solo no plantio de milho, arranjos de espaçamento sobre o plantio tecnológico com vista a produção e espaçamento e espaçamento no milho no município, com vista a adoção de melhoramento de todos pontos a considerados.

Dia 23, manhã haverá visita ao experimento de arranjos, gerados pela Embrapa que consistirá a Fazenda do Paraguai de Baixo para o Cerrado de Rondônia, explanando a adoção dos preparados fundamentos para plantio, adubação e aplicação de herbicidas pós-emergentes de produtores, no encontrarão a visitará de áreas.

Ainda, no dia 23, os problemas, econômicos, agentes financeiros e técnicos da SEAG são reunidos para tratar fundamentos com o crédito de custeio, investimento industrial, custo de defensivos, preparamento, comercialização, armazenagem de forma, posteriormente apresentar o custo de produção na Rondônia e adoção para cada a um consagra ao secretário estadual de Agricultura, Luiz Carlos Coelho de Menezes. No encerramento, dia 24, haverá um painel de com participação entre os participantes do encontro.

# SENAI firma convênio para profissionalizar interior

José Carlos destaca a importância dos cursos

O departamento regional do SENAI (Serviço Nacional de Aprendizagem Industrial) de Rondônia e a secretaria estadual de Indústria e Comércio, assinam dia próximo convênio, no valor de 25 milhões de cruzeiros, para o desenvolvimento de programas de treinamento profissional, no setor secundário do município de Presidente Hermes.

Assinarão o documento o governador Jorge Teixeira de Oliveira, o secretário Reginaldo Vasconcelos e o diretor do SENAI, Jo sé Augusto Borges de Castro. A SIC/RO atuará como supervisora dos atividades a serem executadas pelo SENAI. Os programas de formação profissional serão executados através de unidades móveis terrestres, utilizando-se de cada unidade pelas equipes de treinamento, cada Prefeitura deverá oferecer um terreno, local hospedagem e alimentação de alguns instrutores do Amazonas.

Os cursos se realizarão nos três turnos, oferecendo aperfeiçoamento para eletricista instalador, motorista diesel, instalador de água e esgoto, alfaiate e lavrador de serra, soldador, operação de máquinas, preparação de motores e caldeiras no baixo, direção defensiva, treinamento de supervisores e operador de máquinas de serviços.

Segundo o diretor regional do SENAI, em Rondônia, engenheiro civil José Carlos Nóbrega, os cursos deverão ser iniciados dia 3 de junho próximo, com duração mínima de dois meses, podendo ser ampliado o período "de acordo com a necessidade". Disse ser de obrigação a realização do projeto nos moldes pelo de 3 Picos, Cacoal e Ariquemes.

José Carlos informou, ainda, que o SENAI deverá assinar com uma contrapartida de 30 milhões de cruzeiros. "Do total, o projeto de formação profissional, custará 82 milhões de cruzeiros".

Cada turma de 120 alunos ficará durante todo o Pico, segundo esta diretoria regional do Amazonas, o SENAI é responsável pela formação de 70% da mão-de-obra especializada do Brasil. Na metodologia utilizada, destaca-se o processo modular, permitindo ao aluno habilitar-se independentemente de algum tempo pré-estabelecido, o aproveitamento da mão-de-obra é realizada de forma satisfatória.

## INSPEÇÃO DA CEPLAC EM TODO O ESTADO

Para inspecionar os trabalhos da CEPLAC no Estado, chegou ontem a Porto Velho, o chefe do Departamento Especial da Amazônia — DEPEA, Luiz Pereira da Silva, na companhia do assistente Administrativo, Adivaldo Passos Vasconcelos, devendo visitar o interior de Rondônia.

Acompanhado do chefe do Distrito Regional de Rondônia, economista Nilton Camargo, Luiz Pereira iniciará os trabalhos de inspeção pelo município de Ouro Preto do Oeste, ainda hoje, quando terá início uma série de pequenas reuniões principalmente para o produtor e técnicos e representantes, que deverá ser dado um amplo e detalhado relatório ao Estado.

A informação é do chefe da CEPLAC de Rondônia, Nilton Camargo, acrescentando o chefe do DEPEA visitará ainda os municípios de Cacoal (18), Jaru (19) e Ariquemes (21), sendo reforçado os mesmos pelos da p'Oeste do oeste.

Segundo Nilton Camargo, o objetivo maior da visita de Luiz Pereira a Rondônia se concentra no município de Ouro Preto do Oeste, onde será examinado a base física do cacau desenvolvido, dando-se ao's fala se à pesquisa sobre a vassoura de bruxa, "que era apresentada na última safra/zona do Acesso, agora sob controle".

## VENDEDORES NA PRAÇA AUMENTAM A SUJEIRA

A Prefeitura de Porto Velho já tomou providências — através, inclusive — a proibição da atuação de camelôs na praça Jonathas Pedrosa e a colocação de fiscais, pela avenida 7 de Setembro, mas mesmo assim, ainda é grande o número de pessoas vendendo legalmente. Até mesmo porque, aglomerações e comércio, os ônibus e o terminal de passageiros, a existência de um grande número de vendedores ambulantes, que vendem para a praça Marechal Rondon, que até dizem que "não estão vendo nada, já que ninguém passa por ali".

Antes de montar a "praça" para a não ficar vendendo, o Prefeitura mantém o levantado pelo algum tempo a permanência de dois vendedores na Avenida Farqui-ar, contava que foi obtido negociado de venda ambulante e a tres tratados de ja destinar pela praça, mas e que ao vê-a foi lamentar ao ver-se ela, "porque parece fica onde fica! Ele disse para direção da Prefeitura", referindo-se aos vendedores.

A direção da ci para Praça da Prefeitura, para aos ambulantes não mesmo da certa, concluiu, porque os vendedores se negam a sair do local proibido. E o saldo todos os dias de comércio é zero ao ferir que ocupa, até mesmo sobre as mercadorias, onde muitas fiscalizam e fiscais, vendedor abertamente, sem qualquer respeito legislação.

## SECET promove discussão sobre patrimonio: RO

GOVERNO DO ESTADO DE RONDONIA
SECRETARIA DE ESTADO DA SEGURANÇA PUBLICA
ESCOLA DE POLICIA CIVIL

**RELAÇAO DOS CANDIDATOS PSICOTECNICO, APROVADOS NO EXAME QUE DEVERÃO SE APRESENTAR EM GUAJARÁ MIRIM, NO DIA 19/05/1984, PARA FAZER EX. MEDICO**

| Nº. DE INSC. | NOME DO CANDIDATO | LOCAL DO EXAME | DATA |
|---|---|---|---|
| 018 | [illegible] DA FONSECA | DEL. POL. G. [illegible] | 19/05/84 |
| 001 | FRANCISCO L. DE FREITAS | DEL. POL. G. [illegible] | 19/05/84 |
| 005 | FRANCISCO S. RIBEIRO | DEL. POL. G. [illegible] | 19/05/84 |
| 010 | JOÃO BOSCO TOLENTINO | DEL. POL. G. [illegible] | 19/05/84 |
| 016 | FURTY PAES BENACHIO | DEL. POL. G. [illegible] | 19/05/84 |
| 014 | JOSÉ COSTA DOS SANTOS | DEL. POL. G. [illegible] | 19/05/84 |
| 442 | JAIR DOS S. TAVARES | DEL. POL. G. [illegible] | 19/05/84 |
| 411 | JOSÉ RAIMUNDO DA CUNHA | DEL. POL. G. [illegible] | 19/05/84 |
| 118 | ARNALDO ALVES SALDANHA | DEL. POL. G. [illegible] | 19/05/84 |

RELAÇÃO DOS CANDIDATOS APROVADOS NO EXAME PSICOTÉCNICO, QUE DEVERÃO SE APRESENTAR NO INSTITUTO MÉDICO LEGAL - PVH. PARA REALIZAR EXAME MÉDICO

| Nº. DE INSC. | NOME DO CANDIDATO | LOCAL DE EXAME | DATA |
|---|---|---|---|
| 086 | CARLOS AUGUSTO DA SILVA BRAGA | I.M.L. - P. VELHO | 21/05/84 |
| 079 | PEDRO OLÍMPIO DUTRA | I.M.L. - P. VELHO | 21/05/84 |
| 243 | LUZIA BERNALDO JORGE | I.M.L. - P. VELHO | 21/05/84 |
| 451 | MIGUEL DE SOUZA DA SILVA | I.M.L. - P. VELHO | 21/05/84 |
| 132 | JOSÉ ALVES DA SILVA | I.M.L. - P. VELHO | 22/05/84 |
| 295 | ROSEVAL DA COSTA NUNES | I.M.L. - P. VELHO | 22/05/84 |
| 445 | RAIMUNDO JOSÉ SOARES DA SILVA | I.M.L. - P. VELHO | 22/05/84 |
| 186 | LUIZ LUIS BARBOSA | I.M.L. - P. VELHO | 22/05/84 |
| 329 | RONALDO NEVES DE SALLES | I.M.L. - P. VELHO | 22/05/84 |
| 139 | JOSÉ BATISTA TEIXEIRA | I.M.L. - P. VELHO | 22/05/84 |
| 196 | SANTA LÚCIA M.P. BARROSO | I.M.L. - P. VELHO | 22/05/84 |
| 459 | JOSÉ DE LISBOA DOS SANTOS | I.M.L. - P. VELHO | 22/05/84 |
| 456 | JORGE ANTONIO DA SILVA | I.M.L. - P. VELHO | 22/05/84 |
| 465 | ALCIR ALVES CANUTO | I.M.L. - P. VELHO | 22/05/84 |
| 282 | RONALD VIEIRA DA SILVA | I.M.L. - P. VELHO | 23/05/84 |
| 307 | MARTA CRISTINA DE S. GUEDES | I.M.L. - P. VELHO | 23/05/84 |
| 261 | LUIZ PAULO FERNANDES VIEIRA | I.M.L. - P. VELHO | 23/05/84 |
| 188 | OSMINES G. DE MENDONÇA | I.M.L. - P. VELHO | 23/05/84 |
| 232 | JULIÃO DE SOUZA QUEIROZ | I.M.L. - P. VELHO | 23/05/84 |
| 466 | SÉRGIO ARTUR IGNÁCIO | I.M.L. - P. VELHO | 23/05/84 |
| 318 | LUIZ RIBEIRO DE CARVALHO | I.M.L. - P. VELHO | 23/05/84 |
| 222 | JOAQUIM LOPES SILVA | I.M.L. - P. VELHO | 23/05/84 |
| 054 | HERCULANO PIMENTEL DA S. NETO | I.M.L. - P. VELHO | 23/05/84 |
| 153 | JOSÉ VICENTE FERREIRA NETO | I.M.L. - P. VELHO | 23/05/84 |
| 249 | LEOPOLDO ALVES DA SILVA | I.M.L. - P. VELHO | 24/05/84 |
| 300 | URIBATAN CLEUDINO DOS SANTOS | I.M.L. - P. VELHO | 24/05/84 |
| 178 | SANDRA HELENA S. ABEN ATHAR | I.M.L. - P. VELHO | 24/05/84 |
| 260 | CARLOS PEREIRA JÚNIOR | I.M.L. - P. VELHO | 24/05/84 |
| 356 | ANTONIO GAUDÊNCIO FONTANA | I.M.L. - P. VELHO | 24/05/84 |
| 220 | EDSON KATSURAGI | I.M.L. - P. VELHO | 24/05/84 |
| 038 | APARIS LIMA DE SOUZA | I.M.L. - P. VELHO | 24/05/84 |
| 001 | ROLANDO LIMA DE AQUINO | I.M.L. - P. VELHO | 24/05/84 |
| 337 | JUCELINO FRANCISCO DE OLIVEIRA | I.M.L. - P. VELHO | 24/05/84 |
| 059 | MANOEL LOPES NETO | I.M.L. - P. VELHO | 24/05/84 |
| 005 | KÁTIO MÁRCIO DE MORAES | I.M.L. - P. VELHO | 25/05/84 |
| 003 | OCTAVIANO SOARES C. FILHO | I.M.L. - P. VELHO | 25/05/84 |
| 005 | JOÃO GONÇALVES VIEIRA | I.M.L. - P. VELHO | 25/05/84 |
| 003 | EDSON DIONÍZIO DE LIMA | I.M.L. - P. VELHO | 25/05/84 |
| 006 | DANIEL DE SOUZA | I.M.L. - P. VELHO | 25/05/84 |
| 411 | JOSÉ RAIMUNDO DA CUNHA | I.M.L. - P. VELHO | 25/05/84 |
| 012 | EFRAIN VELTEN | I.M.L. - P. VELHO | 25/05/84 |
| 192 | JONAS FREITAS MORAIS | I.M.L. - P. VELHO | 25/05/84 |
| 143 | JOÃO JOSÉ DELGONCOE | I.M.L. - P. VELHO | 25/05/84 |

OBS. Os candidatos acima relacionados, deverão comparecer nos locais e datas marcadas, munidos dos seguintes exames laboratoriais: Parag. - HE - V.D.R.L. - Tipagem sanguínea - Fezes e Urina.

Porto Velho-RO., 16 de maio de 1984

# SEFAZ VAI DESENCADEAR A "OPERAÇÃO GARIMPO"

A secretaria estadual da Fazenda vai desencadear, a partir de 1.º de junho até o final do ano, a "Operação Garimpo", com o objetivo de regularizar os "garimpeiros clandestinos" que operam nos garimpos de ouro de Rondônia, sem a devida matrícula, o que tem dificultado a comercialização do produto.

Segundo o coordenador do IUM (Imposto Único Sobre Minerais), Jacob Wanistin, "uma das grandes preocupações da secretaria estadual da Fazenda é com o problema dos garimpeiros que exploram o ouro, sem serem legalizados, não possuindo carteira de garimpeiro um dos requisitos básicos para o garimpagem manual". Observou, porem, que o problema reside no fato do garimpo ser aberto (e não fechado, como em Serra Pelada), e, como o garimpeiro tem o espírito nômade, ele muda constantemente de lugar, não procurando, assim, regularizar sua situação perante os órgãos competentes.

Depois que a Receita Federal transferiu para a secretaria estadual da Fazenda, a responsabilidade pelo recolhimento do IUM, desde 2 de abril passado, até o momento já foram registrados 338 garimpeiros, sendo que milhares deles já haviam sido matriculados ainda pela delegacia da Receita Federal, em Porto Velho, que também participará da "Operação Garimpo", juntamente com a Associação Profissional dos Garimpeiros do Estado de Rondônia.

Sobre o registro dos garimpeiros, Jacob Wanistin explicou que a matrícula tem a validade de um ano, devendo ser renovada, segundo a conveniência, uma vez que normalmente os garimpeiros procuram-se registrar entre os meses de maio e julho, épocas propícias para o início da garimpagem no rio Madeira, em função do verão amazônico.

Esclareceu, ainda o coordenador do IUM, do Departamento de Administração Tributária (DAT), que o garimpeiro não paga a carteira de registro, mas sim o Imposto Sindical, atualmente de 11.443 mil cruzeiros, que é pago na rede bancária autorizada.

Lembrou Jacob Wanistin que, de 1979 para 1983, houve um crescimento da produção de ouro, incrementando a receita do IUM, cujo percentual cobrado é de 1%. Em 1979, foram colhidos 199 quilos de ouro; em 1980, 98 quilos; 1981, 816 quilos; 1982, 1.346 quilos; e em 1983, 3.454 quilos de ouro. Ao todo, até o momento Rondônia já produziu, nos últimos cinco anos, 5.913 quilos de ouro em aluvião.

Jacob Wanistin aventou, também, a possibilidade da secretaria estadual da Fazenda estender a fiscalização, ainda este ano, às empresas de mineração, que exploram cassiterita no Estado, com o objetivo de verificar se se a demanda de produção corresponde à venda real, segundo o recolhimento do imposto devido.

# Servente quase fica sem o braço: tacadas de sinuca

Deu entrada ontem no Pronto Socorro do Hospital de Base, o servente de pedreiro José Miguel Izqueno Neto, que foi atacado dentro de um bar, na rua Alexandre Guimarães e teve o braço esquerdo quebrado por um taco de sinuca. João disse no 1º DP, onde a ocorrência foi registrada, que não entendeu os motivos da agressão, já que ele estava voltando do trabalho e resolveu ir ao bar para tomar um "trago" de cachaça quando foi abordado por dois homens, que sem conversar partiram para agressão".

Na avenida Nações Unidas o comerciante Paulo Junior de Oliveira flagrou dois ladrões, menores de idade, F.X.B, 17 anos e I.H.R, de 15, que tentavam arrombar a porta de sua residência. Os dois ladrões foram recolhidos pela RP-021 e levados para o plantão da Central de Polícia, sendo em seguida recâmbiados a Delegacia de Menores.

## NA ROGÉRIO WEBER, MOTORISTA TENTOU MATAR DUAS CRIANÇAS

A doméstica Maria Jurandir foi ontem pela manhã ao 1º DP para receber informações sobre o inquérito que apura o atropelamento de seus dois filhos menores, Rosinei Fernandes Alves e Rosiani Fernandes, fato este ocorrido no dia 9 de abril passado, na rua Rogério Weber com Ramal São Domingos. Na denúncia apresentada pela mãe dos garotos diz que o condutor do veículo, Zemyrion Guimarães da Rocha, "além de atropelar as crianças, ainda espancou Rosinei, de forma brutal".

Durante o acidente, segundo Maria Jurandir, "Rosiani foi jogado dentro de um mato, e como o local, na época, estava completametne alagado, pois enchente do rio Madeira, o desespero foi completo, pois pensávamos que a garota havia morrido afogada. O corpo de Bombeiros realizou buscas na área e a encontrou horas depois, desacordada e com graves ferimentos", explicou.

Enquanto a garota era encontrada pelos Bombeiros, Rosinei, desmaiado, estava no interior do carro do motorista "maluco". No 1º DP, a garota disse que não se lembrava de muita coisa, no entanto garantiu que Zemyrion Guimarães agiu de forma brutal, "espancando-me e, em seguida me jogou em cima de um monte de lixo, com a perna e um braço quebrado".

As providências estão sendo tomadas — frisou o delegado Francisco Ramalho — que disse: "O carro que quase matou as duas crianças encontra-se recolhido na Delegacia de Acidentes de Trânsito, enquanto que o motorista homicida vai ser ouvido em breve".


**CENTRAIS ELÉTRICAS DE RONDÔNIA**
CERON
Governo JORGE TEIXEIRA
O progresso feito agora

**AVISO**

A CENTRAIS ELETRICAS DE RONDÔNIA S/A — CERON, comunica que em decorrência do seu programa de manutenção, interromperá o fornecimento de energia elétrica.

DATA: 20 de maio de 1984.
HORÁRIO: das 08:30 às 11:30 horas
LOCAL: Olaria, Arigolândia, Centro, Novo Estado, Pedrinhas, Balsa, Milagres I e II ate Instituto Linguistico.

Caso os serviços sejam concluidos antes do prazo, o restabelecimento da energia será antecipado, independente de outro aviso.

A DIRETORIA

**CENTRAIS ELÉTRICAS DE RONDÔNIA**
CERON
Governo JORGE TEIXEIRA
O progresso feito agora

**COMUNICADO**

A CENTRAIS ELETRICAS DE RONDÔNIA S/A CERON, através de sua Comissão Permanente de Licitação, comunica aos interessados que o Edital de Tomada de Preços nº 19/84 que estava marcado sua abertura para o dia 23 de maio de 1984 fica adiado para o dia 11 de junho de 1984, permanecendo inalterado a hora e o local.

Porto Velho, 15 de maio de 1.984.
**Nagib Jorge Badra**
Diretor Administrativo

**VENDE-SE**
Por motivo de viagem uma geladeira, fogão, jogo de quarto, armário e outros.

ASSINE O ALTO MADEIRA

asfrio
Asfalto Frio Ipiranga S.A.

**AUXILIAR DE ESCRITÓRIO**

Com experiência exigir-se em Escrituração Fiscal, Faturamento e o 2º grau completo.

A empresa oferece semana de 05 dias, refeição, condução, assistencia médico-social, salário compatível com a função.

Os interessados deverão dirigir-se a Estrada do Belmont Km 5, com o Sr. Danilo, no horário de 7:30 às 17:00 hs. A partir do dia 21.05.84 (segunda-feira) ou ligar para 221-0742 e 221-3037 marcando entrevista.

# POLÍCIA DÁ PROTEÇÃO A JUIZ E PROMOTOR

## BÁRTOLO CONSEGUE EXTRA: CASO DE JI

Atendendo sugestão feita pelo pedessista Walter Bártolo, as lideranças do PDS e do PMDB na Assembléia concordaram em que a presidência da Casa convocasse para a segunda-feira, 15 horas, uma sessão extraordinária onde será lida a mensagem do governador Jorge Teixeira solicitando intervenção em Ji-Paraná.

Bártolo justificou pedido, alegando que há intranquilidade em Ji-Paraná

Durante sua fala na tribuna, o deputado Walter Bártolo justificou seu pedido, alegando que é grande a intranquilidade naquele município e que a população quer ver logo uma solução para o problema "voltando a situação à normalidade".

"Atualmente a população está em suspense, há um ambiente de não confiança e nós deputados temos enorme responsabilidade que temos condições de abreviar a incerteza que peso naquela comunidade, seja votando a favor, seja votando contra.

**MENSAGEM**

A mensagem do governador Jorge Teixeira à Assembléia foi entregue pelo chefe da Casa Civil, desembargador Hélio Fonseca, que foi à sala da presidência da ALE acompanhado do secretário-particular de Teixeira, advogado João Wilson e pelos assessores Legislativo e de Imprensa, jornalista Aparecida Sousa.

Logo depois de receber a mensagem, o líder do PDS, deputado Heitor Júnior, entregou-a ao 1.º vice-presidente, deputado Zuca Marcolino, que respondia pela presidência da ALE, já que o titular, José Bianco, se encontra em Ji-Paraná.

O juiz e o promotor de Justiça em Colorado, além de suas famílias e residências, estão recebendo proteção policial, depois de terem sido alvo de ameaças por parte de elementos desconhecidos, segundo denunciou na Assembléia o deputado Angelo Angelim, do PMDB, que afirmou também estarem enfrentando esta situação difícil dois vereadores do PMDB.

"Em Colorado o clima é de tensão. As pessoas que denunciaram estão sendo ameaçadas. Isto prova apenas que o ocupante de cargo público tem outro hábito a impunidade, entendendo que a autoridade não pode ser denunciada mesmo que haja erros", frisou Angelim.

**ARAGÃO**

Para o deputado Ronaldo Aragão, "há um clima de impunidade para a corrupção no Brasil e nosso grupo (ou Rondônia) não poderia ser exceção", afirmou o representante de Cacoal.

## Juiz confirma escolta

O juiz Marcelino de Paula, de Colorado D'Oeste, confirmou ontem que tem utilizado uma escolta policial para circular no município. Adiantou, entretanto, que isso não se deve a qualquer ameaça que tenha sido feita por parte do prefeito Marcos Donadon ou qualquer outro dos implicados no escândalo verificado na prefeitura daquele município.

Segundo Marcelino, ele e o promotor público estão seguindo apenas uma recomendação do Tribunal de Justiça. A recomendação do TJ é no sentido de que, nos momentos mais tensos, juízes e promotores conquem de maior segurança, utilizando, inclusive, escolta policial. "Isso não quer dizer, entretanto, que eu tenha sofrido qualquer ameaça".

**ERRO**

Por outro lado, ele considerou errado pronunciamento do deputado Arnaldo Martins, do PDS, que disse ter o juiz de Colorado reconsiderado a sua decisão de afastar o prefeito Marcos Donadon do cargo, fazendo-o retornar às suas atividades.

De acordo com o magistrado, essa concepção está errada. "O que aconteceu é que o prefeito interpôs um recurso em sentido estrito, que tem efeito suspensivo. A parte dal, não me restava senão reconduzi-lo ao cargo, até que o tribunal julgue o recurso e confirme ou não a minha sentença".

## Bairros poderão ter Mini-Mercados

O plenário da Câmara aprovou projeto de lei do vereador João Paulo das Virgens Lima, do PDS, autorizando o poder executivo municipal a incluir no Orçamento-Programa da Município recursos para a construção de mini-mercados nos bairros periféricos da cidade. O entendimento do vereador é de que isso favorecerá grandemente às populações afastadas do centro e ao contribuirá para gerar pequenos empregos. O projeto foi bem recebido e logrou aprovação em todas as comissões da casa.

**MURO DO CEMITÉRIO**

Foi aprovado requerimento do vereador José Afonso Florêncio, do PDS, a ser encaminhado ao prefeito Sebastião Valladares, pedindo a paralização da construção do muro do Cemitério dos Inocentes. Segundo o vereador e as reclamações partidas dos próprios moradores do bairro, o muro vem sendo erguido em desacordo com o projeto discutido entre dirigentes da Prefeitura e representantes do Mocambo, quando tratou-se do destino a ser dado ao cemitério, a melhoramento do bairro.

Os vereadores querem que o muro apresente melhor feição urbanística e criticaram que nos moldes em que vem sendo levantado, mas parece um muro de penitenciária.

## Um dia para o comerciário

Projeto de lei que cria no Município o Dia do Comerciário foi apresentado à Câmara pelo vereador Horácio Batista Guedes, do PDS. De acordo com o projeto, anualmente, no segundo sábado do mês de outubro, os estabelecimentos comerciais não funcionarão, de modo que os comerciários possam organizar as festividades do seu dia.

Justificou o vereador Horácio que a criação de um dia especial do empregado no comércio de Porto Velho vem atender a uma antiga reivindicação da classe.

## Sadraque acusa secretarias

Acusando a secretaria de Agricultura de não ter um programa de combate à doença que atacam o gado em Rondônia e a secretaria de Saúde de não exercer um rigoroso esquema de fiscalização, permitindo o ataque de cabeças doentes, o deputado Sadraque Muniz reforçou ontem da Tribuna da Assembléia, as denúncias encaminhadas a ele pela Faeron — Federação da Agricultura do Estado de Rondônia.

Para Sadraque a Faeron está correta ao afirmar que a secretaria de Agricultura tem invadido outras áreas, tentando organizar até sindicatos, e esquecendo-se de elaborar um programa agrícola, setor totalmente abandonado no Estado, conforme o órgão. O deputado acredita que há dois ou três anos, o serviço de fiscalização era muito mais intenso, devido aos relatórios apresentados pelo Prirônion, que a partir de 82 passaram a ser raros.

— Se havia doença em rios so gado em 82, ou 81, e isto era comprovado através de gráficos, é impossível que agora não haja essas doenças, apenas porque a secretaria de Agricultura, ou os órgãos ligados ao setor sanitário não expedem mais relatórios. Há doenças sim, afirmou Sadraque, há muitas doenças, como denuncia a Faeron, mas estas não estão sendo controladas, nem catalogadas. O povo está comendo carne deteriorada, essa é a verdade.

Sadraque Muniz denunciou por sua vez, uma trama do secretário de Agricultura para tirar o presidente da Faeron, Vicente Rodrigues de Moura. "Isso não é de competência da Agricultura, protestou o deputado, isso compete exclusivamente aos sindicatos e órgãos de classe. Mas o que depende do secretário de Agricultura, está atrasado ao cão".

## SUCAM para Itapoã

A instalação de um Posto da SUCAM no Distrito de Itapoã do Oeste, foi solicitado pelo vereador José Campos que nesse sentido, oficiou expediente ao Superintendente da própria SUCAM. O vereador destacou a necessidade do posto, naquela localidade devido o crescimento que o Distrito vem apresentando, mencionou maiores cuidados na área de saúde, principalmente no que toca o combate a malária.

Outro pedido para Itapoã foi feito pelo vereador José Afonso Florêncio que solicitou da Secretaria Municipal de Saúde a designação de uma enfermeira para a localidade, de vez que a funcionária do setor entrou em gozo de férias e não houve substituição, ficando Itapoã sem os serviços profissionais desse tipo.

## SAÚDE TREINA 12 FISCAIS

A secretaria estadual da Fazenda, através do departamento de fiscalização de saúde, está treinando 12 fiscais que, a partir de junho próximo, irão reforçar a fiscalização de alimentos e medicamentos, além de atuarem também na legislação de segurança do trabalho.

Ao prestar a informação, a assessoria de imprensa da SESAU destacou que o curso está sendo desenvolvido nas dependências do Centro de Formação de Recursos Humanos da SESAU, e as aulas são ministradas por dois sanitaristas, João Reis Neto — diretor do departamento, e Roberto Arnoud Grande — diretor da Divisão de Vigilância Sanitária, na área de Saúde Pública. O advogado Henrique Arantes, na área de legislação e segurança do trabalho.

O final do curso está previsto para a segunda quinzena de junho, quando os 12 fiscais já estarão aptos para atuarem em todo o município de Porto Velho.

## Ex-Pracinhas aguardam sanção do projeto de Elisabeth Badocha

Projeto de Elisabeth favorece ex-combatentes

A Associação dos Ex-Combatentes do Brasil, Secção de Rondônia, dirigiu ofício à vereadora Elisabeth Maria Esteves Badocha, do PMDB, manifestando confiança de que o seu projeto de lei que autoriza o executivo municipal a doar um lote de terras para construção da casa própria, aos ex-combatentes, será sancionado pelo prefeito Sebastião Valladares.

**RELAÇÃO**

A vereadora recebeu, também, uma relação de aproximadamente 20 ex-combatentes, todos filiados à Associação, que são candidatos a receberem um lote de acordo com o projeto da vereadora.

O projeto de lei já foi aprovado pela Câmara e agora só depende da sanção do prefeito da Capital. Os ex-pracinhas estão bastante esperançosos de que serão reconhecidos, e manifestarão, no ofício, seus profundos agradecimentos à vereadora Elisabeth Badocha pelo significativo projeto que apresentou.

## CHIQUILITO PEDE MAIS RECURSOS: AGRICULTURA

Em discurso que pronunciou recentemente na Câmara Federal, o deputado pedessista Francisco Chiquilito Erse defendeu "a aplicação de substanciais recursos no setor agrícola de Rondônia". O discurso foi feito logo após o parlamentar ter tomado conhecimento de que o ministro da Agricultura, Nestor Jost, conseguiu arrancar 60 bilhões de cruzeiros do Conselho Monetário Nacional, em sua última reunião.

Chiquilito criticou a falta de estrutura e de conhecimento do setor, em Rondônia por parte de alguns órgãos oficiais — citou Banco do Brasil e Basa —, afirmando que estes "fazem dormir em suas gavetas recursos expressivos para diversas linhas de culturas, sem se sensibilizarem com as dificuldades que enfrentam os nossos agricultores".

O parlamentar rondoniense lembrou a existência de importantes safras de milho, arroz, feijão, café e cacau, entre outras, no Estado. "Isso quer dizer que Rondônia está disposta a contribuir para que o País supere definitivamente a crise que ora enfrenta.

# O DIA NA HISTÓRIA

BRASILIA — Em 1826 José Clemente Pereira apresentou à Câmara dos Deputados um projeto proibindo o tráfico de africanos. E no mesmo dia o imperador Pedro I ratificou a convenção de 23 de novembro negociada no Rio de Janeiro com a Grã-Bretanha. A convenção declarava extinto o tráfico de escravos três anos depois das ratificações.

No ano de 1831 foi fundada no Rio de Janeiro a Sociedade Defensora da Liberdade e da Independência Nacional, tendo como seu primeiro presidente Odórico Mendes e Evaristo da Veiga como secretário. A sociedade deu início à publicação de um periódico de propaganda e que tinha o nome de "O Homem e a Américas".

Em 1842, o general Caxias, depois Marquês e Duque embarca no Rio de Janeiro com destino a Santos, com as primeiras tropas enviadas pelo Governo para combater a insurreição dos liberais de São Paulo.

Da sua fazenda do Sumidouro, no município de Macaçu, morreu Joaquim Gonçalves Ledo, que de há muito estava afastado das atividades políticas. Foi o principal dirigente do Partido Liberal Fluminense. Ledo foi também o principal redator do jornal "Reverbero Constitucional", órgão que muito se bateu pela convocação de uma Constituinte. Ledo redigiu algumas dos principais documentos políticos, entre eles o manifesto de 1.º de agosto de 1822 dirigido por D. Pedro ao povo brasileiro.

# Governo mantém obrigação de registro de diplomas

Brasília (EBN) — O projeto-de-lei propondo a extinção dos registros de diplomas de cursos superiores e de 2º grau, que se encontrava em tramitação na Câmara, foi retirado de pauta por solicitação do presidente Figueiredo atendendo a pedido da ministra da Educação e Cultura Esther de Figueiredo Ferraz.

De acordo com a Assessoria de Comunicação Social do MEC a ministra apresentou ao presidente uma exposição de motivos reiterando a necessidade de retirar do Congresso o projeto dos ex-ministros da Educação, Eduardo Portella e da Desburocratização, Hélio Beltrão, para reexame da matéria.

Para a ministra Esther Ferraz a abolição do registro de diplomas provocaria "um verdadeiro caos nesse delicado setor, eliminando uma providência absolutamente indispensável à certeza da autenticidade material e formal de tais documentos".

ESTADO DE RONDONIA
PODER JUDICIARIO
**COMARCA DE PORTO VELHO**
**RONDONIA**
**1ª VARA CIVEL**
**EDITAL DE CITAÇÃO DE LUIZ ANTONIO LENA**
**(PRAZO DE 30 DIAS)**

O Dr. GABRIEL MARQUES DE CARVALHO, MM. Juiz de Direito da 1ª Vara Cível desta Comarca de Porto Velho, Capital do Estado de Rondônia na forma da lei, etc...

FAZ SABER a todos quantos o presente EDITAL virem ou dele conhecimento tiverem, extraído dos autos nº 1.704/84 da Ação de EXECUÇÃO em que são partes BANCO DO BRASIL S/A, instituição financeira, com sede em Brasília (DF) e Agência à Rua D. Pedro II, nº 607, nesta cidade por seu bastante procurador e advogado Dr. Cláudio Gelson Dahlem, brasileiro, advogado, inscrito na OAB-RO sob o nº 198-A, contra LUIZ ANTONIO LENA, brasileiro, solteiro, agricultor, encontrando-se em lugar incerto e não sabido e que por este meio CITA o executado para no prazo de 3+00 (três e quatro) horas, efetuar o pagamento da importância de Cr$ 1.954.746,38 (hum milhão, novecentos e cinquenta e quatro mil, setecentos e quarenta e seis cruzeiros e trinta e oito centavos), acrescido de juros, correção monetária, custas processuais e honorários advocatícios arbitrados ao no prazo, oferecer bens que garantam a dívida, e, querendo, oponha embargos à execução, isto no prazo de 10 (dez) dias, contados na intimação da penhora, sob pena de, assim não procedendo, ver-lhe penhorado tantos de seus bens quantos bastem para total liquidação do seu débito. Tudo de conformidade com o despacho de fls. 13, do MM. Juiz a seguir transcrito. DESPACHO: — "Proceda-se a citação por via editalícia conforme pedido. Expeça-se edital com prazo de 30 dias. P.V., 09 /05/84. (a.) Gabriel Marques de Carvalho — MM. Juiz de Direito da 1ª Vara Cível desta Comarca de Porto Velho, Capital do Estado de Rondônia. O QUE CUMPRA-SE na forma da lei. DADO E PASSADO nesta cidade de Porto Velho, Capital do Estado de Rondônia, aos 14 (quatorze) dias do mês de maio de 1984 (mil novecentos e oitenta e quatro). Eu, Silcé Tavares da Costa — Escrivã o datilografei e subscrevo.

**GABRIEL MARQUES DE CARVALHO**
Juiz de Direito

IGREJA DO ESPÍRITO SANTO

Espírito Santo. Você que me ensinou tudo, que tirou todos os espinhos para que eu ame o meu ideal. Você que me dá o dom divino de perdoar e esquecer o mal que me fazem e que sabe o quanto sempre fui de minha vida era consagrar, eu quero dizer outra vez que eu não quero ser separada de você, por mais que seja a dura material. Não sei o mistério da vida que você tem de ser dia após dia com você e todos os meus amores na glória eterna. Obrigado. Até uma vez

(A prova deste fato é que eu sempre tive tempo. E fui aprovada em dois e pedido. Depois de 3 anos eu abandonei, graça por mais nada que legal. Publico assim que recebi a graça.

Agradeço

J. M. S.

**ASSOCIAÇÃO DE EX-ALUNAS SALESIANAS**

## CONVITE

A Associação de Ex-Alunas Salesianas de Porto Velho, convida todas as Ex-alunas a participar da Páscoa no dia 20, domingo, às 19 horas na Igreja do Colégio Maria Auxiliadora.

**MUDANÇA DE ENDEREÇO**

## COMUNICA

O CENTRO EDUCACIONAL "DR. GRANGEIRO" comunica ao público em geral o seu novo endereço:

Rua Rio Machado s/n. — Bairro do **Triângulo.**

## COMUNICADO

Procuro um colega paulista que atualmente reside em Porto Velho, este chama-se HUMBERTO GUIMARAES SOARES. Fineza contactar por telefone: 221-3895 horário comercial, falar com J. Roberto.

AIR FRANCE
RESERVAS E PASSAGENS
AGENCIA
RUA FLORIANO PEIXOTO_681-A
TELF. 221-2279 TELEX. 692157

FLORESTA HOTEL
UM HOTEL DE CLASSE EM RO
A MELHOR HOSPEDAGEM NO CENTRO DA CIDADE.
SUITES - APARTAMENTOS
AR CONDICIONADO - ELEVADOR TV A CORES
RESTAURANTE - PISCINA
NA RUA ALMIRANTE BARROSO, 681
FONES: PBX — 221-3089, 4229, 3489
e DDI. — Gerência: 221-0478
TELEX (069) 227.

APOSENTEC
O CAMINHO MAIS CURTO PARA SUA APOSENTADORIA
APOSENTEC
MAMORÉ Corretora de Previdência Privada S/C Ltda, Está recrutando Corretores, ambos os sexos, para trabalharem com plano de aposentadoria. Os interessados deverão comparecer a Av. Elias Gorayeb, 1695 — S. Cristóvão — Porto Velho-RO., portando os seguintes documentos:
Carteira de Identidade;
CPF e
3 fotos 3x4, a partir das 9:00 horas.
APOSENTEC
PREVIDÊNCIA PRIVADA S/A

VENDER
Comprar
ALUGAR
Construir
DIVULGAR
Consulte e anuncie
Tels.:
221-3161
221-3705
221-4087
221-6483
AM

CORTINAS
Tudo para Cortinas
• Trilhos
• Rodízios
• Puxadores
• Entretela
LIM DECORAÇÕES
Fone: 221-0040
Av. Pinheiro Machado n.º 781
Porto Velho — Rondônia

CORCEL E BELINA
Corcel e Belina Até 30 de Maio Preço da Tabela de Março
Financiamento com 20 por cento de entrada, e o restante em até 24 meses;
Emplacamento gratuito para Corcel e Belina

DEPARTAMENTO DE PEÇAS E ACESSÓRIOS
Na reposição de peças do seu veículo Ford, exija peças genuínas. A RONDOVEL coloca à disposição de seus clientes toda a linha de peças Ford Motorcraft com descontos de até 20 por cento. Visitem-nos.
RONDOVEL - Rondônia Veículos Ltda.
DISTRIBUIDOR FORD
ENDERECO — BR-364 KM 2,5 — BAIRRO LAGOA, FONE 222-2110 — 2212 — 2176 — PORTO VELHO-RO.
Ford
Vá ainda hoje à RONDOVEL e goze das vantagens oferecidas.
Ford RONDONVEL

# Estagiárias encerram curso de sobrevivência na selva

**TEXTO — Rubens Coutinho**
**Fotos — Rubens Nascimento**

**Mesmo assustada, a soldada PM encara com determinação a "falsa baiana"**

Num clima de muita descontração as 15 estagiárias que participam do Curso de Sobrevivência e Combate na Selva, receberam, anteontem, a visita do comandante da PM, coronel Lauro Magalhães que, em companhia de oficiais-instrutores e jornalista, assistiu a vários treinos das aspirantes a soldado, considerando-os "muito duro e difícil de ultrapassar".

Logo na saída de Porto Velho as dificuldades e os obstáculos já começaram a se verificar. Uma estrada esburacada (BR-364), dificultando a locomoção da tropa até a Base de Operações da PM, localizada a 21 quilômetros de Porto Velho. Com as fortes chuvas, os veículos não podem chegar até o primeiro acampamento, onde as estagiárias passam por uma difícil prova, a sobrevivência na selva.

Para se chegar a Base, é necessário andar a pé mais de seis quilômetros, por um pequeno "varadouro", aberto no meio da mata. Cipós pantanosos e animais ferozes fazem parte do dia-a-dia das estagiárias que, nesse meio tempo, aprenderam a caçar, pescar e fazer armadilhas, além de distinguirem o canto de qualquer pássaro da região.

No acampamento, apesar do almoço ter sido bastante farto, algumas oficiais esclareceram que nem sempre é assim: "Houve etapas que estas mulheres tiveram que arrumar sua própria alimentação, que na maioria das vezes consistia num cardápio bastante variado, que ia desde carne de caça até raízes de árvores, bem como frutas", disse o cap'tão Cavalcante.

O coronel Lauro Magalhães chegou ao acampamento por volta das 10 horas de quinta-feira última, quando os instrutores realizavam os treinamentos das estagiárias na falsa baiana e no cabo submerso, onde uma boa parte das estagiárias passou sem dificuldades. Na oportunidade, o comandante da PM fez ver sobre a dureza da vida militar, "quando as mulheres que não concluíram a falsa baiana tiveram que voltar e fazer tudo de novo, para que nada saísse errado".

Outro exercício de treinamento bastante difícil é o rapel, que consiste em se pular de uma árvore, de aproximadamente 15 metros, utilizando somente uma corda amarrada ao abdômen da aluna-soldado. Tudo isto, segundo Lauro Magalhães, "faz parte de implementos que não existam nas PM's do Sul do País. Rondônia, por ser uma região de grande densidade florestal, precisa ter pessoas preparadas para sobreviver na selva e, para isso, as estagiárias se preparam".

**"CORREDOR DA MORTE"**

Apesar de toda segurança oferecida pelas capacitados instrutores da PM, existe um obstáculo considerado o mais difícil de ultrapassar, o campo de ação e reação, apelidado de "corredor da morte", pelas alunas. Não que haja riscos de vida, mas por causa do medo que as estagiárias sentem ao ultrapassá-lo. Tiros de mosquetão, com balas de festim, rajadas de metralhadoras e fortes gritos, além de um terreno acidentado, são as provas que a aluna tem que enfrentar se quiser ser soldado PM.

No campo há dezenas de homens espalhados, escondidos nos matos, representando a PM, enquanto as mulheres tentam um soldado que tem que passar pelas barreiras inimigas para dar uma mensagem. Antes da partida é elaborada uma "senha", que todas têm que lembrar. Dada a partida, um estagiária corre pelo "corredor da morte" e, logo de início, depara-se com o primeiro aparelho de exercícios, o "passeio do macaco". A seguir vem o "varal de arames farpados, camuflado com mato", que é o soldado é obrigado a rastejar por baixo.

Os inimigos, PM's instrutores, passam a atirar com balas de festim. Em cada ponto do percurso os soldados encontram um problema o qual têm que ultrapassar para o bom desenvolvimento da missão que estão incumbidos de cumprir: levar a mensagem ao comandante-chefe.

**INCENTIVO**

Durante esta corrida pela selva, as amigas do soldado em provas incentivam com gritos fortes. O comandante da PM também auxilia, pois ele disse que acredita que "tudo é uma questão de vontade, e se nós incutirmos no pensamento da pessoa que ela tem condição de ser um PM, com força de vontade e disposição, a pessoa vence qualquer obstáculo", explicou.

A disciplina das soldadas PM's é destacada pelos oficiais, future docentes para o curso de sobrevivência na Selva

**Mais uma prova superada. O incentivo das amigas é fundamental.**

No final todas tomaram banho e prepararam-se para o ponto básico do seu estágio, um novo repasse nos exercícios já feitos, para verificar se todas tinham assimilado as instruções. Tudo é feito demoradamente e se alguma aluna erra, por mínimo que seja o erro, tem que voltar a fazer e concluir com sucesso qualquer das provas.

**FAMÍLIA**

— Tenho muita vontade de chegar a oficial da Polícia Militar de Rondônia, que me dera chances de estudo e, o comandante, me incentiva bastante". As declarações é da aluna Aecir Sampaio de Araújo, que acrescenta: "No começo, quando falei para minha família que iria ser soldado PM, ela disse que isto não era vida para mulher. Porém, agora ela reconhece que estava errada e passou a me apoiar", disse.

O coronel Magalhães salientou que Aecir se'ria bastante inclusive, conforme ela mesmo admite, foi abandonada pelo namorado, que não quis aceitar a idéia de ter uma garota policial. "Mas na realidade", diz o coronel, "tudo não passa de um preconceito equivocado, pois na vista que na corporação não há distinção entre homem e mulher, pois todos são tratados da mesma forma".

Já a aluna Maria José, que foi professora de curso primário, antes de ingressar na PM, disse que tinha muito medo de entrar para a vida militar, pois acreditava que tudo fosse muito difícil, "mas agora estou vendo que, apesar das barreiras que temos que ultrapassar, se estivermos mesmo conscientes do nosso papel na corporação, podemos vencer sem lamentações".

**A EXPERIÊNCIA**

Passados alguns meses depois de haver concluído com êxito o curso de sargentos da PM, Ana Lúcia estava na Base para acolher suas novas companheiras, que num futuro poderão, também, ser sargentos femininos, da Polícia Militar de Rondônia.


**ORTODONTIA**
Aparelhos corretivos para os dentes
**Dr. FRANCISCO ANDREOLI**
End. Av. 7 de Setembro, 583
Tel.: 221-3939

*TELEFONES*
*VENDE-SE*
VENDE-SE e COMPRA-SE telefones, comercial e residencial, tratar p/telefo- 221-0808 e 221-0047 c/o senhor VASCO ou na Av. Presidente Dutra n.º 2626.


**CERUMBRAS S.A. — MINERIOS E METAIS**
**CHAMADA DE EMPREGADO**

A Empresa CERUMBRAS S/A — MINERIOS E METAIS, solicita o comparecimento em seu escritório à Rua: D. Pedro II, nº 637, nesta cidade de Porto Velho (RO), do Sr. JOSÉ GOMES DO CARMO, portador da Carteira Profissional nº 041.775 — Série: 0457ª (TR), afim de justificar sua ausência ao Trabalho, no prazo de 03 (três) dias a contar desta data, sob pena de ser dispensado por abandono de Emprego, conforme preceitua o Art. 482 Alínea I da Consolidação das Leis do Trabalho.

Porto Velho(RO), 16/Maio/84.

(17, 18, 19)

**CHAMADA DE EMPREGADOS**

CERAMICA RIO LTDA., solicita a presença dos Srs. JOAO BATISTA DE ARAUJO, portador da Carteira Profissional n.º 05768, série 210-A, JOSÉ MOURA DOS REIS, portador da Carteira Profissional n.º 3253, série 00001-AC-RO, PAULO CHAVES MARINHO, portador da Carteira Profissional n.º 57965, série 00001-AC-RO, e PAULO FERREIRA LEMOS, portador da Carteira Profissional n.º 016632, série 00003-AM, a fim de justificarem suas ausencias ao serviço por mais de 30 dias, de acordo com o artigo n.º 482, item "I", da CLT.

(18, 19, 20)

**EXTRATO DE NOTA FISCAL**

TRANSPORTES BERTOLINI, comunica que foi extraviada a nota fiscal de nº 33767, conhecimento — 8323, manifesto — 053184. Ludren (destinatário) tecidos S/A. Móveis centenários (remetente)) Ltda.

**CONVITE DE VOLTA AO TRABALHO**

MY FLOWER MOTEIS LTDA., solicita o comparecimento dos abaixo discriminados, no prazo de TRES (03) dias, sob pena de serem dispensados por justa causa, de acordo com o Artigo 482, da CLT:

1. MARIA DA CONCEIÇAO DA SILVA — CTPS 42.384 001ª
2. ADELITA TEODOSIO DA SILVA — CTPS 51.833/001ª.
3. MARIA DA SILVA MARTINS — CTPS 99.787/199ª.

Porto Velho, 17 de maio de 1984.

**TRANSFERE-SE PONTO**

Transfere-se um ponto comercial com excelente localização, pronto para ser explorado. Aluguel relativamente baixo.

Tratar à av. Pinheiro Machado, 703


PLANO BRASIL NA PALMA DA MAO

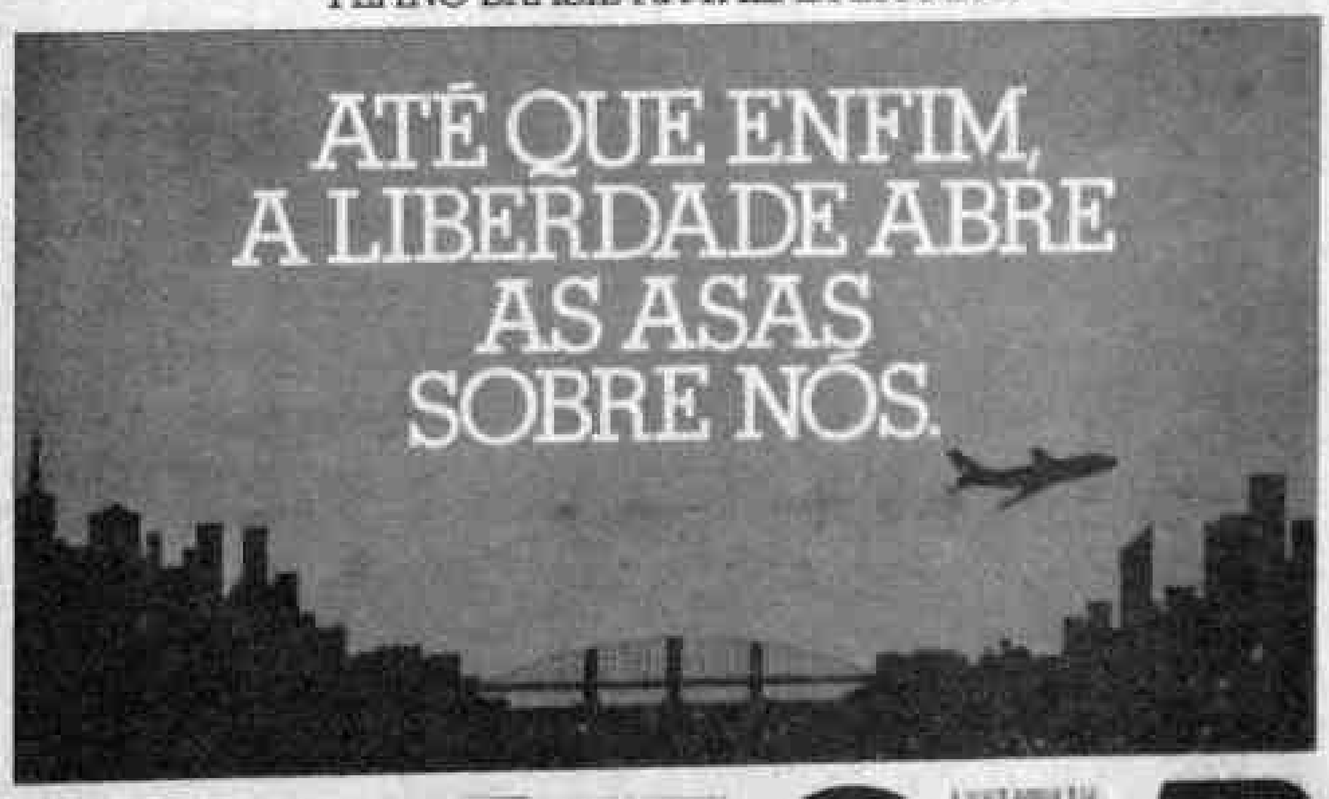


AGORA, PASSAGENS COM ATÉ 92,5% DE DESCONTO!
CONSULTE A VASP SOBRE AS NOVAS TARIFAS BTI E BTG

O voleibol faz a festa do universitário na abertura do JUR's

# APENAS UMA PARTIDA NA FESTA DE ABERTURA DOS JOGOS UNIVERSITÁRIOS

Os IV Jogos Universitários de Rondônia iniciam hoje, às 19h30, no ginásio Cláudio Coutinho, com a partida de voleibol entre as equipes de Geografia e Matemática. Serão disputadas na competição 12 modalidades e aproximadamente atletas, dos cursos de Educação Física, Matemática, Pedagogia, Letras, Economia, Geografia, Contabilidade e Administração.

Os jogos serão disputado de hoje até o dia 26, com jogos às manhãs, tardes e noites. A programação de abertura está definidas assim: 19:30 horas — Concentração dos atletas.

20:00 horas — Início da cerimônia com desfile das delegações.

— Hino Nacional Brasileiro e hasteamento das bandeiras do Brasil, Federação Rondoniense de Desportos Universitários.

— Saudação aos atletas e abertura oficial dos Jogos.

— Volta Olímpica e acendimento da Pira pela atleta Irene Brasil, universitária do curso de Educação Física da UNIR.

— Juramento de árbitro

— Juramento do atleta por Paulo Sergio Tobias do Espírito Santo, universitário do Curso de Administração da UNIR.

— Congraçamento e saída dos atletas.

21:00 horas — Início dos Jogos

## Programação de amanhã

Os IV Jogos Universitários prosseguem amanhã com uma programação extensa, pois serão disputadas as modalidades de voleibol, futebol de salão e atletismo.

ATLETISMO — Local — Estádio Aluízio Ferreira primeiro chamado — 07:30 h.

08:00 h. — 5.000 metros rasos — masc; Salto em Altura — masc e fem; Arremêsso do Pêso — masc e fem; 08:10 h. — 100 metros rasos — fem; 08:30 h. — 100 metros rasos — masc; 08:40 h. — 1.500 metros rasos — fem; Salto em Distância — masc e fem; 09:00 h. — 400 metros rasos — masc; Lançamento do Dardo — masc e fem; 09:20 h. — 400 metros rasos — fem; 09:30 h. — 1.500 metros rasos — masc; 09:45 h. — Revz. 4 x 100 metros rasos — fem; 10:00 h. — Revz. 4 x 100 metros rasos — masc.

**GINASIO CLAUDIO COUTINHO — TARDE**

14:00 h. Ed. Física Fis. II x Matemática — vol — masc; Pedagogi x Ed. Física Fis I — vol — fem; 19:30 h. Letras x Economia — vol — fem.; Ed. Física VI x Ed. Física II — vol — masc.

**GINASIO PEDRO SA — TARDE**

14:00 h. Economia x Ed. Física I — F. Salão — masc.; Letras x Matemática — F. Salão — masc.; Pedagogia x Administração — F. Salão — masc. 19:30 h. Geografia x Contabilidade — F. Salão — masc.; Matemática x Administração — basq. — masc.

## RONDONIENSES VIAJAM PARA O BRASILEIRO

A seleção rondoniense de voleibol viaja hoje, às 20 horas, em ônibus especial, para Cuiabá-MT. Os rondonienses vão participar do campeonato brasileiro juvenil, terceira divisão, juntamente com Mato Grosso, Mato Grosso do Sul, Goiás e Acre.

A delegação vai chefiada pelo Presidente da Federação Rondoniense de Voleibol, Walter Santos Barbosa, mas tem ainda o técnico Manoel Lourenço e o auxiliar Francisco Silva, além dos atletas Vladimir, Nirval, Waldemar, Célio, João Carlos, Jackson, Ricardo, Alexandre, Roberto e Mauro.

O time rondoniense faz sua estréia no campeonato dia 23, porém, ainda não sabe quem será o adversário, pois a tabela só será definida no dia da abertura do certame.

## FERNANDO ASSUME TIME DO BOTAFOGO

Com o objetivo de conquistar o campeonato de voleibol rondoniense, nas categorias juvenil e adulto, naipe masculino, o Botafogo contratou o técnico Fernando Régis, da seleção de Rondônia, para preparar os dois times para a temporada deste ano. A confirmação foi dada pelo diretor da divisão de vôlei, Osvaldo Cardoso Panigus.

O diretor disse que o campeonato portovelhense está previsto para o mês de junho e o Botafogo estava parado devido a falta de um técnico, já que Gilmário Pinheiro deixou o clube no ano passado e até então não havia um substituto. Mas Osvaldo Panigua afirmou que o técnico Fernando Régis vai elaborar um plano de trabalho, visando, também, a Copa Brasil, Torneio Campeão dos Campeões e Copa Centro Oeste. A partir de segunda-feira os treinamentos no ginásio Cláudio Coutinho.

**NATAÇÃO**

O Botafogo continua recebendo inscrições para a escolinha de natação, que tem à frente os professores Nery e Eliane Menezes. A preparação da garotada está sendo nos períodos da manhã, tarde e noite.

# Vasco já anuncia o prêmio de campeão

Os jogadores do Vasco forçaram a diretoria a fazer uma concentração em Valparaíso, no setor infantil, dando de que um grupo de componentes do clube se estava reforçando para dar um prêmio de Cr$ 10 milhões a cada um e ao técnico Edu (foto) pela conquista da Copa Brasil. E, para demonstrar que consideravam a classificação à final já garantida, com a vitória sobre o Grêmio, no Maracanã, os jogadores apertaram com a comissão técnica voltar a Vasconcelos na segunda-feira, ao meio-dia. O Hotel Mara Palace foi até reservado pelo supervisor Paulo Angioni.

O técnico Edu, que ontem decidiu fazer mais um coletivo porque não gostou daquele de anteontem, em São Januário, quando os titulares perderam por 3 a 1 para os reservas, estava falar sobre a preocupação principal, pois, até então os jogadores, liderados por Daniel Oliveira, estavam com a disposição o valor do prêmio pela classificação à Copa. Mas já está certo de que cada atleta receberá Cr$ 1 milhões pela vitória decisiva sobre o Grêmio.

Aproveitando a utilização dos jogadores com os gaúchos, o técnico Edu estará pela última vez nesta fase à frente do time titular. Amanhã, que deve ser segunda-feira reclamará de um abscesso na virilha direita. No treino último pela manhã, Arnaldinho reagiu bem e no coletivo, à tarde, jogou mais avançado ao lado de Roberto sem problemas. Mas, por causa da ausência do zagueiro Fabio no time dos reservas — que voltou a atuar com 18 jogadores — Roberto e Alfinei reclamaram de pancadas nas pernas. O médico Clovis Martins afirmou, porém, que os machucados não preocupam. Mas os dois jogadores serão poupados do treino descontraído de hoje pela manhã.

## GRÊMIO ESTÁ PRONTO

O **Grêmio** já está definido para o jogo de amanhã à noite com o Vasco. Apesar dos desmentidos do técnico Carlos Feiner, que insiste em fazer mistério, Bonamigo será o substituto de Tarciso, cujo lugar no coletivo de ontem. A presença do atacante estimulou, obrigou o treinador a deslocar Osvaldo do meio de campo para o comando do ataque e o veterano Caio para a ponta esquerda.

A única **surpresa** entre os titulares no treino de ontem foi o lateral-direito Casemiro, que, com dores musculares, foi poupado. Mas o médico Alcides Edgard garantiu que ele terá condições de jogar. No seu lugar entrou o ex-titular Raul. Na segunda parte do coletivo, Feiner retirou Bonamigo, detalhe que evidenciou sua escolha para o lugar de Tarciso.

Hoje, Feiner vai orientar um treino recreativo, visando a maior movimentação dos jogadores, antes da viagem para o Rio, marcada para as 13h40. À noite, o técnico e alguns dirigentes pretendem conversar com os jogadores sobre as premissas gremistas que elevaram sobremaneira o poderio do time durante a partida. O diretor de futebol, Rudi Petry, encarregado de explicar que o presidente da Colmeia, Almerindo Ubirajara de Carvalho, entrou com uma representação no Tribunal Especial da CBF, requerendo o julgamento de Leão por suas ameaças e críticas ao juiz da primeira jogo, Romão Marques de Mesquita. O dirigente da Colmeia, porém, disse que não desiste da ação, mas só a encaminhará depois de o Grêmio encerrar sua participação na Copa Brasil. A equipe tricolor já sua classificação para a final do torneio com a seguinte escalação: **João Marcos; Casemiro, Baidek, De Leon e Paulo César; Chiru, Bonamigo e Luis Carlos; Renato, Osvaldo e Caio.**

| Grupo Y |
| --- |
| Vasco |
| Grêmio |

## INTERSECRETARIAS

Três partidas dão sequência hoje, pela manhã, no campo do Ferroviário, ao campeonato intersecretarias, promovido pela Associação dos Servidores Públicos de Rondônia (ASPRON).

Auditoria x Seplan Anexo jogam às 8 horas; Seduc x Seijus, às 9 horas, e Beron x Dipat, às 10 horas.

Faltando duas rodadas para o final da primeira fase a classificação está assim: Chave A — 1.° lugar — Sead, 10 pontos; 2.° lugar — Seag e SSP, 8 pontos; 3.° lugar — Seijus, 4.° lugar — HB; 5.° lugar — Seduc e Seplan Anexo, 4 pontos e 6.° lugar — Aspron e Auditoria, 0 ponto. Chave B — 1.° lugar — Setraps, 12 pontos; 2.° lugar — Seplan, Sefaz e Dipat, 8 pontos; 3.° lugar — Seosp.

## EPT PARA OS PRESIDIÁRIOS

A Secretaria de Estado de Cultura, Esportes e Turismo, através da Divisão de Recreação em conjunto com a Secretaria de Interior e Justiça, Órgão Penitenciário Interno vai dia 12 de maio de 1984 um trabalho esportivo e recreativo com os internos da penitenciária "Ênio Pinheiro" tendo como objetivo principal aliar o entretenimento dos presidiários, bem como atender o "Esporte Para Todos" naquele local.

A programação prossegue hoje com uma série de brincadeiras. Para terça, a Sead está colocando os monitores para coordenar os trabalhos.

## Ji-Paraná se prepara para Intermunicipal

Ji-Parana — Com a realização do II JIR — Jogos Intermunicipais de Rondônia no próximo mês de julho na cidade de Cacoal, a Fundação Cultural de Ji-Paraná, já está convocando os atletas que integrarão as seleções nas modalidades de futsal de salão, voleibol, basquete, atletismo, handebol e ciclismo.

Os treinamentos terão início na próxima semana no "Jamelão" com treinos três vezes por semana, havendo uma reunião geral dia 21, às 20:00 horas, com a presidência da Fundação no local dos treinamentos, ocasião em que serão determinados os horários de treinamento de cada modalidade.

O professor Domênico Laurito, presidente da Fundação, convoca os treinadores para uma reunião com os atletas que irão participar dos jogos, para que sejam feitas as inscrições e a escolha das equipes.

As competições das diversas modalidades e são as seguintes:

Atletismo — prof. — Belmiro e prof. Otávio;
Voleibol — prof. — Francisco;
Basquete — prof. — Cláudio;
Handebol — prof. — Dalmácio;
Ciclismo — Otto Luiz;
Natação — prof. — Paulo Monteiro;
Futebol de salão — prof. — Cana Verde.

Os professores Cláudio Braga da Silva e Francisco, convocam todas as pessoas acima de 18 anos, residentes no município, que praticam basquete-bol e voleibol que competirão no Intermunicipal no próximo. Dia 21 às 20:00 horas.

## CAMPEONATO ESCOLAR CONTINUA COM HANDEBOL

Os jogos do Campeonato Escolar do Município de Porto Velho continua hoje, às 18 horas, no Ginásio Pedro Sá, com a realização do jogo entre as escolas Santarrita e Carmela Dutra, na modalidade de handebol, categoria juvenil masculino. Este jogo será valido pelas partidas do setor 01.

**ESCOLINHA**

Por outro lado, a Secretaria Municipal de Educação e Cultura movimentará a turma da escolinha de Futebol, sob o comando do professor Edmo Pacheco (Luizinho).

O torneio interno da escolinha de futebol terá início às 7h30min, no campo de propriedade do Moto Clube e Campo Paulo Mourão e os jogos serão os seguintes: turma A contra turma C, categoria infantil; Turma B contra turma C, categoria infanto-juvenil.

# UM NOVO RUMO NO CASO-AGENOR ?

A descoberta de uma quadrilha de traficantes de cocaína e a apreensão, com ela, de 120 quilos do produto, na cidade de Torres, Rio Grande do Sul pode mudar tudo no processo envolvendo os matadores do advogado Agenor Carvalho, crime ocorrido a nove de novembro de 1980. Segundo o jornal Zero Hora, de Porto Alegre, um dos traficantes presos, o piloto Galba Pereira, teria tido apreendida uma Carteira Nacional de Habilitação com endereço do deputado Olavo Pires, do PMDB de Rondônia e que, conforme depoimento de Galba, que foi piloto do deputado durante a campanha política, podem ocorrer novos rumos no Caso-Agenor, com inocentamento de pessoas até agora envolvidas, das quais três foram condenadas.

O ALTO MADEIRA prosseguo hoje, com a publicação do caso da cocaína em Rio Grande do Sul e as possíveis ramificações com o caso-Agenor.

## TRAFICÂNCIA (II)

Delegado Inácio Dias Lopes e Luis Armandrus

O grupo também operava com contrabando

A quantidade de cocaína abreviada chegou a surpreender os próprios agentes

## Investigação busca outros elementos da organização

A prisão de Clovis Oliveira Monteiro, Galbo Pereira e Raimundo Pereira de Sousa irá movimentar muita gente importante a partir de hoje. Ontem, até o final da tarde, nenhum advogado havia aparecido para assessorar os três traficantes, mas o quadro ser modificado a partir de hoje.

Sabe-se que Clovis é uma pessoa muito conhecida no Mato Grosso, onde usa alguns campos de pouso e transita nos círculos políticos de Brasília. Nos últimos dias ele fez diversas viagens para a Capital Federal, levando pessoas interessadas em assistir a votação da Emenda Dante de Oliveira, que não haviam conseguido hugar nos vôos comerciais.

Galbo Pereira, que é paulista e foi detido elegantemente Vestido de terno e gravata, ostenta na sua Carteira Nacional de Habilitação, no espaço destinado às observações os seguintes dizeres: "Câmara dos Deputados, Anexo IV, Gabinete 218, Três Poderes, CEP 70 160", detalhe que ele poderá esclarecer na tarde de hoje, quando for entrevistado pela imprensa.

Raimundo Pereira de Sousa já foi processado no Rio Grande do Sul, para onde se mudou por volta de 1980. Em dezembro do ano passado ele foi citado num processo envolvendo furtos de veículos. Na ocasião ele admitiu que comprava peças de motocicletas roubadas, mas foi também processado por furto, segundo informações do gerente da gráfica gaúcha.

Um inquérito que envolve Clovis por contrabando está sendo aberto pelo delegado de Polícia Fazendária Casemiro de Andrade Encinas que, na manhã de ontem, estava na casa do piloto traficante e aprendeu seis detectores de rádar, 14 latas de tinta para avião e um telefone sem fio, todos eles de procedência estrangeira.

A ação dos agentes da Delegacia de Repressão a Entorpecentes foi de um êxito tal, que nem o fato de estarem sem descanso há mais de 40 horas escondia a emoção da maior apreensão de cocaína já realizada no Estado e a segunda maior do País. Emissoras de televisão, jornais daqui e de outros Estados, todos representados, transitavam com insultada desenvoltura nos corredores do 1º andar do DPF.

O superintendente regional da Polícia Federal, Coronel Macksen de Castro acompanhou o trabalho de recolhimento das sacolas de dentro do "motorhome" e preocupava-se apenas com a perfeita conclusão dos trabalhos que levaram à lavratura do flagrante.

O trabalho, entretanto, está apenas no início e os homens da Federal querem levantar o maior número de pessoas que estejam ligados ao grupo, preso às 23h30m de segunda-feira. "Não estamos a zero, não sabemos quase nada e eles precisam falar" disia um dos policiais.

Os policiais não esperavam um volume tão grande da droga e a simples visão dos volumes impressionou a quem teve contato com eles. Uma amostra foi retirada de um dos pacotes e submetida a exame prévio, dando resultado positivo: a cocaína é de pureza quase absoluta.

Clovis, segundo apurou-se fora da polícia, possui mais de que os dois aviões Sêneca bimotores de prefixos PT-RQN e PT-EEM, baseados em Porto Alegre e Osório, onde foram revistados e nada de especial foi encontrado.

Também o sítio e a casa de Ipanema foram vasculhados, mas nem sinal de droga por aí, o que reforça a tese de que o piloto é um negociante que trabalha com mercadoria de altíssimo risco, por dinheiro, unicamente.

## Honestidade não é a regra na venda da droga

Um desastre. Assim poderia se definir a prisão do grupo de traficantes de cocaína, sob o ponto de vista do público consumidor da droga. Não se sabe se ele abastecia o mercado gaúcho, ou se seu trabalho está integrado à uma rede muito maior e internacional de narcotráfico. O fato é que 120 quilos de cocaína é muita droga e vale muito dinheiro.

Uma pequena dose de um grama está valendo, hoje, no mercado, cerca de 35 mil cruzeiros. Este preço pode baixar para 20 mil por grama se a compra for superior a cem gramas, o que já é muito pó para uma pessoa só.

Entretanto, sabe-se que neste negócio a honestidade é que vem em último lugar, pois a droga começa a ser "partida" no momento em que é adquirida junto a um dos inúmeros laboratórios espalhados pela Bolívia, Peru e, especialmente, Colômbia. São muitas as substâncias estranhas que vão sendo adicionadas ao hidrocloridio de cocaína. Entre elas o pó de marmores, ou de vidro.

Mas há muitas outras substâncias que são utilizadas para fazer render o produto e, paralelamente, arruinar a saúde de quem o consome. Quando ela chega nas mãos do consumidor já não passa de um assemelhado e seu baixo teor de pureza pode chegar a 12%, ou menos ainda.

Os perigos de quem consome uma droga alterada não residem apenas nas substâncias adicionadas a ela. Um consumidor que esteja acostumado a ingerir cocaína muito "partida", pode morrer de superdose se resolver ingerir a mesma quantidade a que está habituado do produto em estado de pureza quase absoluto. Pensando estar ingerindo uma dose normal, está, em realidade, introduzindo no organismo o suficiente para causar-lhe uma parada cardíaca, por exemplo.

Alto Madeira Cad B

67 AM ANOS

# Projeto de reforma pode ajudar Sema a enfrentar dificuldade

Um projeto de reestruturação da Secretaria Especial do Meio Ambiente (Sema) e de criação de um Fundo de Atividades do Meio Ambiente foi entregue ontem ao ministro do Interior, Mário Andreazza, pelo secretário Paulo Nogueira Neto. Ao comentar as dificuldades que atravessa a Sema, Nogueira disse que "o Brasil precisa decidir se a qualidade de vida é ou não importante, e, se for, precisa dar recursos à Secretaria!".

A sugestão de decreto entregue ontem ao Ministério do Interior concede à Sema uma "autonomia limitada", em termos administrativos, mas a principal preocupação dos dirigentes da secretaria é com relação aos baixos salários dos técnicos e funcionários de nível médio, ao lado da paralisação de uma série de projetos provocada pela falta de recursos e de pessoal especializado.

Por exemplo, o Programa de Resíduos Sólidos Industriais, cuja má condução motivou, há cerca de dois anos, a queda de toda a direção da agência ambiental dos Estados Unidos, está completamente paralisado há dois anos. O mesmo acontece com a educação ambiental e com os projetos para bacias hidrográficas. Outro ponto é que a secretaria que, por lei, é obrigada a monitorar a qualidade das águas dos rios brasileiros, atualmente faz esse trabalho apenas em Alagoas, por não dispor das verbas necessárias.

Segundo relatam os responsáveis pelo setor financeiro da Sema, a situação começou a piorar muito quando o órgão foi transferido do prédio do Ministério do Interior para o edifício Cabo Frio, que divide com a Fundação Projeto Rondon. Eles se viram obrigados, então, a pagar os custos de manutenção e transporte da instituição, itens que, somados, absorvem um quarto da verba de 1,1 bilhão de cruzeiros do orçamento da Sema para este ano.

É assim que o projeto de monitoramento da qualidade do ar de Cubatão, que vinha sendo desenvolvido em conjunto pela Secretaria e pela Universidade de São Paulo, ficou prejudicado porque a Sema não tem recursos para pagar passagem e estada dos técnicos que deveriam visitar a área.

No que se refere ao pessoal especializado, existem engenheiros químicos recebendo cerca de 350 mil cruzeiros mensais. Paulo Nogueira se pergunta: "Como é que eles podem falar de igual para igual com técnicos de multinacionais que ganham em média, dez vezes mais do que isso. Na verdade, o que ocorre é todos admitem na Sema é uma grande evasão de pessoal especializado, que busca empregos em órgãos federais que pagam salários melhores. E o problema se acentua porque a maioria dos técnicos recebe a formação específica na Sema, diante da falta de especialistas nesse setor no País.

A criação do Fundo de Atividades Ambientais dará mobilidade aos órgãos para repor os recursos que recebia de convênios com outras entidades, o que foram cancelados pelo governo. Abre os cofres da Sema também para doações de instituições preocupadas com o problema.

# *PR apóia legislação sobre meio ambiente*

O titular da única delegacia do País especializada em crimes contra o meio ambiente, que funciona desde 1978 no Paraná, Pedro Gentil Andrioli, saudou com indisfarçado contentamento a intenção contida na emenda Figueiredo de se atribuirem aos parlamentares poderes para legislar sobre as questões ambientais urbanas. Um dos sérios entraves ao funcionamento da delegacia, segundo ele, é justamente a falta de uma legislação adequada e atualizada que permita a solução sobretudo dos novos problemas ambientais: "Quando foi lançada, há anos atrás, a atual Lei das Contravenções Penais, não havia, por exemplo, problemas mais graves com a emanação de partículas sólidas' — pó — pelas indústrias. Hoje, portanto, temos condições de combater a poluição por fumaça, por vapores, por gases, mas não podemos fazer nada contra o pó"

Para Andrioli, uma vez resolvidos os problemas de suas comunidades, os deputados e senadores teriam as condições ideais para dar aos órgãos todos de combate aos problemas do meio ambiente uma legislação moderna, à altura dos problemas contemporâneos. "Não temos condições sequer — lembra ainda Andrioli — de coibir a poluição por fumantes em ambientes fechados e olha que esta é uma queixa que chega com freqüência à delegacia." As falhas de legislação, segundo o delegado, estão por todos os lados. "Existe lei proibindo, por exemplo, que se coloque fogo em florestas, mas nenhuma que estabeleça um tipo de punição para esse tipo de crime contra o meio ambiente". É proibido também o desmatamento em áreas com declives superiores a 35 graus, mas não existe instrumento legal para punir os infratores" Andrioli defende ainda um tipo de legislação que regulamente o ensino das questões ecológicas nas escolas regulares, advertindo que a repressão pura e simples não basta, mas é preciso atuar preventivamente com intensidade. Pela delegacia, ele explica, tem como objetivo não apenas reprimir a violação ao meio ambiente, mas dar suporte policial às ações administrativas dos órgãos estaduais ou federais responsáveis pelo combate aos problemas ambientais. Defendendo que os demais Estados deveriam criar também as suas delegacias especializadas em meio ambiente, como fez o Paraná há 6 anos, ele disse que o órgão que dirige já realizou um amplo trabalho de repressão aos crimes contra o meio ambiente, que pode ser comprovado através das centenas de inquéritos abertos.

**NA ASSEMBLÉIA**

Para o deputado Paulo Furtatti, presidente da Comissão de Meio Ambiente na Assembléia Legislativa do Paraná, apesar das boas intenções que há até mesmo na criação da delegacia para o setor no Estado, não se pode atribuir a ela muita eficiência no cumprimento de suas finalidades: "Na verdade, sobra para a delegacia uma ação voltada contra os pequenos crimes, porque os grandes e graves problemas do setor são controlados pelos organismos federais". Ele acrescentou: "Depois que o IBDF autorizou os grandes desmatamentos, depois que outros órgãos federais aceitam os pareceres com as grandes empresas, sobra para a delegacia o varejo, a prisão em flagrante daquele indivíduo que leva um feixe de palmito nas costas, nada muito além disso"

Furtatti e os deputados da comissão estão examinando a emenda Figueiredo apenas para avaliar os poderes que ela confere ao Legislativo para tratar das questões ecológicas. É possível que ele ainda faça uma sugestão à bancada de seu partido (PMDB) no Congresso, de apresentação de uma subemenda transferindo para os legislativos municipais, estaduais e federal amplos poderes para legislarem sobre o assunto. "Com isto estaríamos estabelecendo a pressão sobre o Executivo dos grupos com interesses ambientalistas". Ele revela que agora mesmo está sendo exercida em Brasília "uma enorme pressão para derrubar as leis que os Estados do Rio Grande do Sul, Santa Catarina e Paraná criaram para regulamentar o uso de agrotóxicos. "Essas leis estaduais são as mais perfeitas do mundo na matéria. Mas o lobby das multinacionais produtoras de agrotóxicos está agindo muito em Brasília para derrubá-las. Já estiveram com mandado de segurança junto ao Supremo alegando a incompetência dos Estados em legislar sobre a matéria".

**COM. OURO VELHO**

CGC: 0492180/0001-04
Insc. 23013308-5
Compra Seu OURO USADO
Ouro baixo, aliro de conta, moedas de ouro, correntes, pulseiras e jóias em geral. Paga-se em Dinheiro na Hora, o melhor preço da praça. Teste e Avaliação Grátis.
Rua Barão do Rio Branco, 352 — Sala 16
Porto Velho — Rondônia Telefone: 221-5219

**PAPELARIA DO CONTABILISTA**

ONDE OS FORMULÁRIOS SÃO MAIS BARATOS.
RUA PRUDENTE DE MORAES, 1434
AO LADO DO RESTAURANTE CARIOCA.
PORTO VELHO — RONDÔNIA

**INDICADOR PROFISSIONAL**

**ADVOGADOS**

**SWAMI OTTO BARBOSA**
**TANIA OTTO OLIVEIRA**
Causas Civeis, Comerciais, Trabalhistas, Assistência Contábil e Jurídica a empresas, Contratos, distratos, encerramento de firmas.
Av. KENNEDY, 1.732
Tel.: 221-2593, 1949, 0283, 0241.

**MÉDICOS**

**PEDIATRIA**
**DR. SÉRGIO G. GARCIA AMARAL**
Especializado em Neonatologia
Puericultura e Pediatria.
**DERMATOLOGIA E VENEROLOGIA**
Dr. RICARDO AMARAL
Rua: José de Alencar, 1374
Fone: 221-9903 Res. e 221-9834 Cons.

**ACUPUNTURA E MOXABUSTÃO**
**DR OTINO JOSE DE A. FREITAS**
Membro Ativo da Sociedade Internacional de Acupuntura
Tratamento para stress, Reumatismo, Cefaléia, Paralisias, Estafa, Dor de qualquer Origem e Distúrbios Cardiovasculares, Pulmonares, Digestivos e Gênito-Urinários.
CONSULTÓRIO: Edifício Rio Madeira Sala, 318
Diariamente a partir das 14:00 hs.
Marcar Consultas pelo Tel.: 221-7767
221-7790

**Dr. AMARO GUSMAO GUEDES**
**Endocrinologista**
Membro da Sociedade Brasileira de Endocrinologia e Metabologia.
Dietas para emagrecimento, diabetes, doenças da tiroide, distúrbios do crescimento, excesso de pelos, magreza.
Consultas a partir de 14:00 horas.
Dr. SALEH M. ABDO
Clínica Geral
Endereço: Edifício Rio Madeira, 2.º andar, sala 209.

**NEUROCENTER**
Clínica de Neurologia
Neurocirurgia
Eletroencefalograma
Assistência dos médicos:
Ary de Macedo Jr.
Paumanes de Carvalho Filho
Pedro Luis R. Iankowski
Rua Gonçalves Dias, 876 — entre as ruas Pinheiro Machado e Quintino Bocaiuva.


# INFORME JC

**Álvaro Costa quer magistério valorizado**

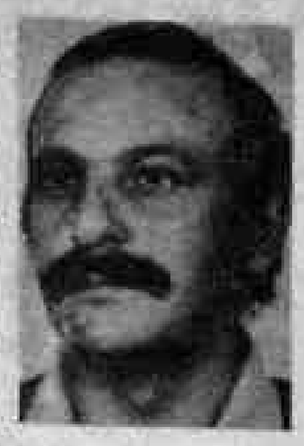

**TURISMO**

Luiz Medeiros, diretor-geral do Departamento de Turismo — Distur —, deverá mudi-se nos dias 24 e 25, em Águas Mornas, Florianópolis, a fim de discutir com autoridade ligadas a turismo e esportes, interesses comuns para a realização de projetos turísticos. Outro objetivo do Encontro será o de fortalecer a atuação das administrações estaduais, na definição de diretrizes e bases da Política Nacional de Turismo e Esportes.

**JAZIDAS**

O Governo federal vai enviar projeto-de-lei ao Congresso para permitir que os garimpeiros continuem explorando parte das jazidas de Serra Pelada.

**NOVOS**

O presidente da Ordem dos Advogados, Nelson Oliveira, chamava atenção onde dessas ocupando uma mesa de pista no Clube da Esquina. Mudou de turma. Novos ares.

**EDUCAÇÃO**

JC está seguramente informado de que o Secretário Municipal de Educação e Cultura, José Álvaro Costa, irá, nas próximas horas à zona rural de Porto Velho, ver o estado em que se encontram as escolas prejudicadas pelas enchentes do Madeira. Desta vez a ação governamental está sendo cuidadosamente planejada e será fulminante. Vem chumbo grosso. No encalço: José Álvaro elabora o plano de valorização do professor com apoio da Associação da categoria.

**HABITAÇÃO**

Waldilson Cruz, presidente da Companhia de Habitação, continua com o "revólver no coldre". Explico: lançou Edital de Concorrência para a construção de 494 unidades habitacionais na Capital, e quer "disparar" a partir da primeira semana de junho avançando a mil por hora no cronograma da obra.

**ELEIÇÕES**

O General Tasso Villar de Aquino foi reeleito presidente do Clube Militar. Sua vitória foi reconhecida pelos próprios articuladores da candidatura do General Andrade Serpa. Mas foi uma disputa difícil.

**MONUMENTAL**

Justiça seja feita à Sunab. Ela pouco ou nada faz em defesa do consumidor. Enquanto — pela voz de um consumidor — a maior ocupação de taxistas já divulgou em quatro longos anos um tabelamento de novos preços, conforme por uma tabela publicada no Diário Oficial da União. Não vai funcionar.

**JANTARES**

Uma conhecida senhora do alto mundo social, lançando em seus jantares, cada vez mais magros, uma nova campanha: Mulheres com união ou oposição.

**ECONOMIA**

Fontes bem situadas da área econômica do Governo vêm assegurando firmemente que a inflação de maio ficará em 5,5 por cento, talvez um pequeno menor, persistindo na tendência de queda que vem experimentando nos últimos meses. No mês passado, a taxa foi de 6,8 por cento.

**ENCONTRO**

Lúcio Gusmão passa a trabalhar em regime de "full time" no planejamento do I Encontro de Administradores de Distritos Municipais, que reabeu anualmente os Distritos Valladares, Haroldo Leite e José Álvaro Costa.

**SERVIÇO**

Secretaria de Trabalho e Promoção Social, Raimunda Correira convidando para conferência e palestras que vem sendo desenvolvidas para técnicos que atuam nos Núcleos de Apoio Rural. O Curso vai até sexta-feira, 25.

**NIVER**

De "niver" quarta-feira o columbia, empresário e bon gourmet Paulo Caldas, excelente figura humana, admirada e estimada em nossa sociedade. O evento festivo que P. Caldas ou Paulo para os mais amigos, realiza em sua "mansão", no Jardim América, motivo reunião de felicitações de numerosos círculo de amizade.

**PRODUÇÃO**

Celso Alencar passou a semana em Cacaul, Rio Preto, o I Encontro Estadual Sobre Agricultura, promovido pela Antar, Secretaria da Agricultura e Codaron (Companhia de Desenvolvimento Agrícola).

**NOITE**

Carlos Burg, do Inco, circulando muito bem acompanhada na noite da cidade.

**IATE**

Depois de algum tempo em silêncio, voltou a surgir na boca de ramores do alto mundo empresarial e social, a versão da existência de uma lista de colunáveis, que disputarão a eleição de primeiro comodoro do Iate Clube. Vários nomes já em tempo de prévias e estudo do eleitorado: Ivan Gallo, Vinato Maura, Luiz Malheiros Tourinho, José Adelino, Fiscosico Pontes Pinto Filho e Maria Lúcia Pontes Pinto. A tese de "candidato já" pode atrapalhar outros sócios-fundadores do Clube.

**MULHER**

A Ministra Esther Figueiredo Ferraz, da Educação, eleita como de turma pelos formandos de Economia, da Universidade de Rondônia, vai receber o título de "Mulher do Ano", na próxima segunda-feira, durante uma grande festa no Rio de Janeiro. Um tempo os primeiros economistas graduados pela nossa Universidade, também elegeram o jornalista Eurs Tourinho, padrinho e o economista Zizamar Procópio de Oliveira, paraninfo. Eleições livres, diretas e democráticas. Sem amarras ou mandato-tampão.

**COMBUSTÍVEIS**

O presidente do Conselho Nacional do Petróleo, Ozeil de Almeida, indagado sobre uma data provável para os novos preços de combustíveis, respondeu: "procurem Deus e o Delfim que eles informam sobre o momento da grandeza".


**Prefeitura de Porto Velho**

**Secretaria de Fazenda**

**O CARNÊ DO IMPOSTO PREDIAL JÁ ESTÁ SENDO ENTREGUE NOS DOMICÍLIOS**

QUEM AINDA NAO RECEBEU DEVE PROCURÁ-LO NO SETOR DE CADASTRO DA SECRETARIA MUNICIPAL DE FAZENDA, NA ANTIGA MATERNIDADE.

## TV RONDÔNIA
### CANAL 4

08:00 — Imagem Padrão
08:05 — Hino Nacional
09:00 — Telecurso 2º grau
07:00 — Telecurso 1º grau
08:00 — Brasil Corpo e Alma
08:30 — Globo Shel — Profissões
09:00 — Brasil Terra de Gente
09:30 — Balão Mágico
11:00 — Sítio do Pica-Pau Amarelo
11:25 — Globo Esporte Local
11:35 — Globos Esporte
11:45 — Nossa Revista
12:03 — Jornal Hoje
12:30 — Sessão Western
15:00 — Cassino do Chacrinha
17:00 — Festival de Desenhos
18:00 — Palavra de Deus
18:03 — Hora do Anjinho
18:07 — Amor com Amor se Paga
18:55 — Só Jesus Cristo Salva
19:10 — Tranças e Caretas
19:00 — Jornal de Rondônia
20:30 — Jornal Nacional
20:30 — Champagne
21:35 — Supercine
23:00 — Sessão de Gala
24:00 — Coruja Colorida

## TV NACIONAL

10:00 — Color Bars
10:58 — Abertura
11:00 — Stadium
13:00 — Jornal da Cidade
12:30 — Viva o Esporte
13:00 — Show da Cidade
16:00 — Som Pop
17:00 — Clube da Criança
19:00 — Edição Nacional
19:25 — Edição Nacional Local
19:40 — Manchete Panorama
20:00 — Manchete Esportiva
20:30 — Manchete (jornal)
21:20 — Sala Vip "Comprometidos pelo Sangue
23:00 — Telecine "Almas nas Trevas".
00:00 — Encerramento

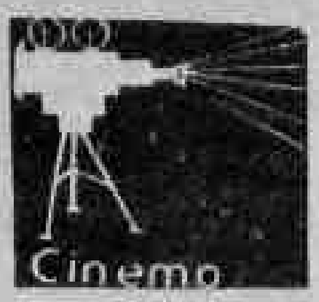


## CINEMA

**CINE TEATRO RESKY**
BACANAL COLEGIAS AS 21 Hs.
**CINE TEATRO BRASIL**
O KARATÊ, HONG KONG As 21 Hs.

## TELEFONES UTEIS

| | |
|---|---|
| **HOSPITAIS** | |
| P. Socorro | 221-0433 |
| Hospital de Base | 221-0745 |
| Maternidade | 221-0141 |
| **TELERON** | |
| Interurbanos | 101 |
| Informações | 102 |
| Reclamações | 103 |
| Telex | 143 |
| | 136 |
| **JORNAIS** | |
| Alto Madeira | 221-3077 |
| | 221-3705 |
| Estadão | 221-6041 |
| Tribuna | 221-5568 |
| O Guaporé | 221-2523 |
| | 221-3033 |
| **RÁDIOS** | |
| Caiari | 221-3271 |
| | 221-7039 |
| Eldorado | 221-6780 |
| Panorama | 221-3538 |
| Rondônia | 223-2156 |
| Nacional | 221-0556 |
| Tv Rondônia | 222-2367 |
| Tv Nacional | 222-2909 |
| Fogos | 197 |
| Telegramas Ponsilvo | 135 |
| **POLICIA** | |
| Central | 221-2626 |
| Polinter | 221-6021 |
| 1º DP | 221-6491 |
| 2º DP | 221-9715 |
| 3º DP | 221-9248 |
| 4º DP | 221-9091 |
| 5º DP | 221-9069 |
| IML | 221-6533 |
| Delegacias de Homicídios | 221-9069 |

# CENA DA CIDADE

A Secretaria Municipal de Obras iniciou esta semana a limpeza dos conjuntos residenciais Santo Antônio e Marechal Rondon. Conforme declarações do engenheiro Airton Leite, secretário-adjunto daquela pasta, o programa traçado para a limpeza da cidade, com a chegada do verão, será cumprido à risca, beneficiando grande parcela da comunidade.

Nestes conjuntos, a Semob está realizando uma limpeza geral, que vai desde a remoção de entulhos até a regularização de ruas, com a colocação de uma nova camada de cascalho. Airton Leite observou que com o cessar das chuvas estamos em um clima propício para o andamento ao programa de limpeza da cidade, de acordo com orientação do Prefeito Sebastião Valladares. Ele fez questão de frisar que todos os trabalhos, ora realizados, serão levados até o final sem interrupção.

## FARMÁCIAS DE PLANTÃO

**DROGARIA CELESTE**
— Av. Carlos Gomes com Marechal Deodoro
**DROGARIA S.O.S.**
Rua Guanabara N. 3162 com Pio XII

## LOGOMANIA N.º 2381

**INSTRUÇÕES**

O objetivo deste jogo é formar o maior número possível de palavras de quatro letras ou mais, usando apenas as letras que aqui aparecem misturadas e que formam uma palavra-chave (a palavra-chave é sempre apresentada na edição do dia seguinte, em letras maiúsculas, juntamente com as palavras encontradas no problema anterior). A letra maior deverá aparecer obrigatoriamente em todas as palavras, em qualquer posição. Uma letra não poderá aparecer em cada palavra maior número de vezes do que na palavra-chave. O autor não usa dicionário e só apresenta palavras de uso corrente, por isso o leitor muitas vezes encontrará mais palavras do que as publicadas no dia seguinte. Não valem verbos, nomes próprios, plurais nem gíria.

D O C
R
E D
A
M I A

Encontradas 96 palavras: 13 de 4 letras; 33 de 5; 36 de 6; 10 de 7; 3 de 8; 1 de 9 e 1 de 10.

## SEGREDO DA GRIPE

Vacinas, vitaminas, sucos, preventivos e até mesmo assecularas poções domésticas — a artilharia medicinal e homeopática já despejou contra a gripe todas as armas mais poderosas. Mas, tão misteriosa como o câncer, mais mortal que as doenças do coração, ela continuava imune a qualquer ataque. Agora, finalmente, uma descoberta está indicando um caminho seguro para as futuras investigações: virus da gripe, identificado, possui uma delegada mais impenetrável capa protetora de glicoproteínas, que se metamorfoseia no momento do ataque imunológico e que possibilita uma sobrevivência sem riscos.

Para neutralizar e vencer o vírus, é fundamental, porém, entender-se o processo de sua transformação. E o que vem tentando fazer o dr. John Skehel, do Instituto Nacional para a Pesquisa Médica, de Mill Hill, Inglaterra, que numa recente conferência, apresentou duas hipóteses para explicar obscuras alterações: uma mutação e uma combinação de vírus.

## Conhaque

Considerada a mais elegante das bebidas destiladas, o conhaque surgiu nas costas de Charente, França, em pleno século XVIII quando a taxação excessiva do vinho, as guerras religiosas e a crise econômica levaram os produtores desta região a "alambicar" ou destilar seus vinhos - os impostos não incidam sobre os destilados - e vendê-los aos navegantes flamengos, escandinavos e ingleses que procuravam suas costas em busca do sal, uma de suas riquezas.

As aguardentes de vinho eram normalmente envelhecidas, para eliminar os sabores desagradáveis da destilação grosseira. Mas, mesmo assim, apresentavam freqüentemente um paladar irregular e pouco agradável. Foi então que Jaques de la Croix-Maron, destilador de vinho da aldeia de Cognac, teve a feliz idéia de repassar no alambique o produto da primeira destilação, o que resultou em uma aguardente muito melhor e de graduação alcoólica bem mais elevada. E enfim, aconteceu um verdadeiro milagre: o conhaque, produzido pelo acaso e pelo gênio do homem.

## HOROSCOPO

## UNIÃO CANCAVEL
### CONVENCIONAL

Saídas para
6:00hs — Cascel
7/9/14 e 16:00 — Humaitá
8:00hs — Cascavel-PR
9:00hs — Campo Novo
10 e 16:50hs — Cuiabá
11:00hs — Colorado
12:30/14 e 17:00hs — Ariquemes
14:30hs — Itapuã
15:00hs — Jaru
15:30 e 24:00hs — Pimenta Bueno
16/17 (Leito) 19 e 19:30hs — Manaus — (Suspenso)
18:00hs — Vilhena
20:30hs — Cascel (Leito 2a., 4a. e 6a.)
Semi-Leito 3a., 5a. e Sábado
21:00hs — Cascavel-PR
22:00hs — Ji-Paraná (Leito e Semi-Leito)

**VIAÇÃO RONDÔNIA**
Saída Para
12/20 e 21:00hs — Guajará-Mirim — (Suspenso)
17:00hs — Jaru-Ouro Preto
22 e 21:00hs — Rio Branco-AC — (Suspenso)

**NOVO ESTADO**
7 e 22:00hs — Guajará-Mirim
2a., 4a. e 6a. às 7:00hs — Mineração Oriente Novo
2a., 4a. e 6a. às 10:00hs — Mineração São Lourenço

**COLIBRI**
Saída Para
11 e 22:00hs — Cuiabá
13:30hs — Vilhena

**AVIÕES**
Empresas
**CRUZEIRO**
Chegada de Cuiabá — 11:35 e 14:25hs
Chegada de Manaus — 7:25hs
**VASP**
Chegada de Cuiabá — 15:25 e 22:55hs
Chegada de Manaus — 11:00hs
**TABA**
Chegada de Manaus — 17:00hs
Chegada de G. Mirim ? de Cuiabá ?

## ORIGEM E VIDA

O champanhe surgiu na França, na região de Champagne, entre o vale do Marne, a montanha de Reims e a Côte de Blanca, a 150 km de Paris, onde o vinho produzido algumas vezes apresentava uma efervescência natural que, se por alguns era desprezada, era apreciada pela maioria. Isto acontecia principalmente por 3 fatores: a colheita precoce das uvas da região, o engarrafamento antes da completa fermentação, e a utilização das castas de uva Pinot.

# MARLENE ROLIM

## ANIVERSÁRIO & BATIZADO

**Foi domingo passado que o garotão GEORGE FERNANDES TEIXEIRA completou seu primeiro aninho e recebeu o sacramento do batismo. A cerimônia religiosa aconteceu na Igreja Nossa Senhora de Fátima e os padrinhos foram o conselheiro JOSE GOMES DE MELO e sua JANE (Secretária de Estado do Planejamento). A noite, os papás NOE BISPO TEIXEIRA (engenheiro) e INGRID (técnica em educação) fizeram festinha na residência dos avós JORGE e DALVA para comemorar o duplo acontecimento. No circuito muitos nomes disseram presente e nossa objetiva registrou alguns lances.**

**Na foto, o aniversáriante quando soprava a velhinha ao som do tradicional PARABÉNS A VOCÊ.**

**No colo do padrinho (JOSE GOMES) GEORGE aguardava o momento das beijocas de parabéns.**

### DEPUTADA RITA FURTADO FOI CONDECORADA

Por DECRETO PRESIDENCIAL a deputada RITA FURTADO foi condecorada com a MEDALHA do MÉRITO DAS COMUNICAÇÕES, no GRAU DE GRANDE OFICIAL. A solenidade contou com a presença de todos os Ministros e das mais altas autoridades do país. A nossa DEPUTADA, apesar da simplicidade que lhe é peculiar, foi alvo de todas as atenções e ganhou efusivos aplausos. Este colunista fica feliz com o acontecimento que eleva nossa representante ao nível consagrado às personalidades brasileiras.

## CIRCUITO

REGINA EUGÊNIA espera seu primeiro filho e ganha BABY CHÁ das amigas.

•

Uma beleza está ficando o salão de exposição da RONDASA. A clientela daquela empresa vai usufruir de um bom conforto para escolher com bem calma, o carango preferido desde que seja VOLKSWAGEN, claro!

•

O confrade P. CALDAS está em tempo de "love". No estilo ROMEU E JULIETA, é só curte as noites com sua amada lá no CLUBE DA ESQUINA.

•

Aconteceu mesmo. Em uma recente festa bem badalada, BRUNA LOMBARDI encontrou-se com a modelo e atriz SHOMIE e, "ingenuamente" falou: "Vi sua coluna no "Gallery Around". É você mesma que escreve? A resposta veio na "bucha": Não, querida, é a mesma pessoa que escreve as suas poesias... (Quem contou esta foi Walcir Canasco).

•

Dia 21, às 20 horas e 30 minutos, na Biblioteca FRANCISCO MEIRELLES, haverá uma conferência sobre ÉTICA MÉDICA, promovida pela Associação Médica de Rondônia e terá como convidados os doutores IRENE ABRAMOVISK e JOSÉ MOREIRA, do Conselho de Medicina da Bahia.

•

Figuei sabendo que a mulatona NAFTALINA (nasceu nas primeiras décadas deste Século) lá na Pedro II, não pode ver uma mulher nova, bonita e cheirosa, tipo que faz o homem gemer sem sentir dor, como diz a cantante AMELINHA, que deita falação e manda até carta anônima. Acho que é trauma de velhice. Porém, se eu contar o nomezinho dela, o queixo de muita gente vai cair, ouviu tem cura de santa e erva de dama. Pode?

•

Quem ganha nossas palmas hoje é o engenheiro WADY ZACHARIAS DARWICH que comemora idade nova.

•

No próximo dia 2º nossas parabéns são todinhos para minha amiga professora MARIA ANGÉLICA QUEIROZ DE OLIVEIRA de troca idade.

**As fotos são da animada badaladerrima promovida pelas domadoras do LIONS CLUB CENTRO, e registram a entrega de um presente à convidada especial Sra. MARIA TOURINHO que ganhou, também, um beijo da dona da casa RENE CHAGAS. O outro beijoqueiro da noite foi LUIZ CANONICE que dem uma rosa a sua SUELENA. Um outro flesh enfocou DULCENIRA BEZERRA, essa colunista e LUIZA CELESTE, BELZAIR e DEBORA pontificaram no circuito e nossa objetiva registrou.**

**Gostei muito da festa beleza que o colégio PITÁGORAS fez para comemorar o DIA DAS MÃES. O programa foi bem diferente dos já tradicionais realizados em outros estabelecimentos de ensino. As homenageadas participaram ativamente de tudo, numa integração mães, filhos e professores. Na foto, a turminha da 3.ª série do 1.º Grau, curtindo o momento juntamente com a tia Florizia.**

**No circuito festivos (pergóla da piscina dos FERNANDES) os papos foram atualizados entre as morenezas SIRLENE, CLARICE e este colunista.**

## BRASIL MARAVILHA

Miguel Colasuonno (presidente da Embratur) mostrou ao prefeito de Nova York, Ed Koch, seu projeto "Brasil Maravilha" que consiste em levar uma escola de samba completa para desfilar na 5.ª Avenida. Koch, bem entusiasmado, determinou aos seus assessores que providenciem todo o apoio necessário à realização do evento. Assim sendo, nossas mulatas vão pisar em solo americano mostrando a ginga brasileira para gringo ver e aplaudir. De quebra mostram também o brilho ofuscante do luxo das fantasias, mesmo a despeito do patrocínio está todo penduradão devendo somas quilométricas Prá frente Brasil!